www.zaryakubani.ru

Газета г. Славянска-на-Кубани и Славянского района Краснодарского края

ЗАРЯ КУБАНИ

№ 51 (11375) • 24 декабря 2020 года • Четверг • Цена свободная • Издаётся с 7 декабря 1920 года • E-mail: zarya-kubani@mail.ru

16+

Благоустройство

Фотография со сказкой

В связи с эпидемиологической ситуацией отменены традиционные гулянья, но уже сейчас можно создать себе праздничное настроение, побывав на Театральной площади города.

Группа замечательных фотозон появилась на Театральной площади Славянска-на-Кубани. Для славянцев яркие артобъекты уже стали любимым местом фотосессий, а выпавший в выходные снег сделал их по-настоящему новогодними и сказочными.

На крыльце городского Дома культуры можно сделать фото у месяца, выложенного сверкающими новогодними игрушками, и предстать в образе снеговика в элегантном шарфике. Еще одна оригинальная фотозона, разработанная экоактивистом Татьяной Лукас, выполнена из переработанного пластика, собранного славянцами.

Сияющая огнями металлическая конструкция «СНК-2021», украшенная красной звездой, установлена на сцене возле Дома культуры. Новогоднюю инсталляцию изготовил при помощи сварки начальник управления по делам молодежи Олег Смольняков.

— Идея объекта обсуждалась на очередном рабочем совещании администрации района, — рассказывает он. — Новогодних гуляний не будет, но украсить площадь к праздникам всё равно нужно. Задумку этого проекта я вынашивал в голове почти неделю, обсуждал варианты с друзьями, дизайнерами-оформителями... Сам процесс изготовления шел две недели, работал по вечерам и в выходные, в свободное время. Итогом стал объект, сваренный обычной сваркой из профтрубы, — аббревиатура СНК, выложенная искусственной зеленью с гирляндами, цифры 2021 (их, кстати, можно менять каждый новый год), звезда, украшающая макушку любой елки. Размер букв два метра в высоту и примерно полтора в ширину. Большое спасибо спонсорам, которые выделили средства и материалы для изготовления.

После новогодних праздников эта конструкция будет доработана, преобразована и, скорее всего, украсит Северный парк.

К слову, навыки сварочного дела Олег Смольняков освоил недавно, весной этого года. Приобрел сварочный аппарат и, путем проб и ошибок, просматривая видеоуроки в Интернете, изучал технологию работы. Научиться сварке его сподвигло желание семьи приобрести подвесное кресло-кокон.

— Я посмотрел на эту конструкцию, и говорю: «Да я вам сам сделаю!» — смеется Олег Игоревич. — Приобрел необходимые инструменты, и постепенно это занятие переросло в постоянное хобби.

Также площадь украшают две замечательно исполненные фотозоны: «Варежки» и «Новогодние часы». Автором их задумки стала талантливый художник, преподаватель школы № 12 и Центра дополнительного образования Славянска-на-Кубани Оксана Ненашева.

Изначально эти «Часы» были фотозоной самого ЦДО, несколько лет назад их сделали на заказ из фанеры при помощи лазерной резки. Они были оформлены в школьном стиле и выставлялись на 1 сентября, выпускные и другие праздники.

Новогодний вариант часов Оксана Ненашева разработала и исполнила с помощью педагогов ЦДО Натальи Подольской, Юлии Савченко и Людмилы Коневой.

— Работы проводились по поручению управления образования, — говорит директор ЦДО г. Славянска-на-Кубани Елена Слюсарева. — Средства на реализацию проектов выделила администрация района.

Второй артобъект — варежки с добрыми пожеланиями — результат совместного труда Оксаны Григорьевны, учеников 8 класса и учителя технологии школы № 12 Алексея Меремьянина.

— Алексей Александрович вместе с ребятами конструировал, выпиливал из пенопласта детали «Варежек», а мы позже грунтовали и разрисовывали их новогодними мотивами. Это полностью ручная роспись. Чтобы успеть сделать проект, мы иногда даже прибегали во внеурочное время и на выходных, — рассказывает Оксана Ненашева. — Образы подсказывает сама жизнь, а мы стараемся взять от нее всё чудесное, необычное и воплотить в реальность!

А.Люлина

ПЯТНИЦА 25 декабря	СУББОТА 26 декабря	ВОСКРЕСЕНЬЕ 27 декабря	ПОНЕДЕЛЬНИК 28 декабря	ВТОРНИК 29 декабря	СРЕДА 30 декабря	ЧЕТВЕРГ 31 декабря
+7° Ю 6 м/с	+10° Ю-З 8 м/с	+5° Ю-В 1 м/с	+4° В 1 м/с	+4° С-В 1 м/с	+2° В 2 м/с	+3° В 3 м/с
+7° Ю 8 м/с	+4° З 2 м/с	+3° Ю-В 1 м/с	+1° С-В 1 м/с	0° В 2 м/с	-1° В 3 м/с	-2° В 2 м/с

Коротко о главном

В Славянском районе начали прививать от коронавирусной инфекции

В Славянскую центральную районную больницу поступили первые 80 доз вакцины от COVID-19.

— Прививки уже получили 35 медицинских работников и 45 педагогов. Все привитые чувствуют себя хорошо, — рассказал главный врач Славянской ЦРБ Юрий Просоленко.

Как сообщает пресс-служба администрации Краснодарского края, всего на сегодняшний день на Кубань поставлено больше 6 тысяч доз вакцины.

Вакцинация препаратом «Спутник V» проводится только после осмотра врача. Это обязательное условие. Прививку нельзя делать людям старше 60 лет, беременным, кормящим матерям, тем, кто болеет гриппом и простудой, ВИЧ, и пациентам, у которых есть аллергия. Также вакцинация не показана тем, у кого есть тяжелые хронические заболевания и болезни в стадии обострения.

Утверждены санитарные требования к работе школ до 2027 года

Роспотребнадзор утвердил новые требования к работе школ, детских садов, лагерей и других детских учреждений. Они будут действовать с 1 января 2021 года по 1 января 2027 года.

Так, занятия в школах должны начинаться не ранее 8 часов утра. Проведение «нулевых» уроков и обучение в три смены не допускается. Продолжительность перемен между уроками — не менее 10 минут. После второго или третьего урока должна быть большая перемена — 20-30 минут (можно сделать две большие перемены). Продолжительность каникул — не менее 7 календарных дней.

Также при организации работы школ предусмотрены физкультминутки, гимнастика для глаз, контроль за осанкой детей.

Есть в документе и пункты про итоговую аттестацию, ЕГЭ и ОГЭ: не допускается проведение более одного экзамена в день. Время ожидания начала экзамена в классах не должно превышать 30 минут.

Акция «Ёлки желаний» завершилась раньше срока

Благотворительная акция фонда «Край добра» завершилась раньше срока — на сайте больше не осталось желаний ребят. Об этом сообщает пресс-служба администрации Краснодарского края.

Всего для пациентов детских больниц приобрели 1004 подарка. Теперь волонтеры доставят их ребятам по всему краю. В этом году акция проходила в онлайн-формате — все желающие заходили на сайт, выбирали открытку с мечтой ребенка и осуществляли ее.

ЗАКАНЧИВАЕТСЯ
ПОДПИСКА
на газету «Заря Кубани»
на I полугодие и весь 2021 год

УСПЕЙ ПОДПИСАТЬСЯ!
✓ не выходя из дома у почтальона;
✓ в почтовом отделении связи;
✓ в редакции газеты «Заря Кубани»;
✓ через сервис подписка-онлайн
https://podpiska.pochta.ru/

Все вопросы по телефонам:
8 (86146) 2-17-42, 8-989-76-24-744

№ 51 (11375) | четверг | 24 декабря 2020 года
www.zaryakubani.ru | e-mail: zarya-kubani@mail.ru

Славянский район-2020:

2020-й год стал непростым периодом в жизни всей страны, каждого из нас. Ситуация с коронавирусом неблагоприятно повлияла на многие сферы и резко изменила привычный порядок вещей. Как следствие, многие рабочие планы по социально-экономическому развитию Славянского района пришлось пересматривать и корректировать, некоторые дела перенести на следующий год.

Однако, все основные проекты, важные для жителей, для муниципалитета, реализованы в полном объеме благодаря действию национальных проектов, региональных и муниципальных программ.

Грамотная финансовая и экономическая политика в районе под руководством главы муниципалитета Романа Ивановича Синяговского, помощь краевой и федеральной власти, трудолюбие славянцев стали крепкой основой для развития социальной сферы и благоустройства населенных пунктов, строительства новых и капитального ремонта существующих объектов, претворения в жизнь программ в области образования и медицины, культуры и спорта, молодежной политики, общественной жизни. На пороге нового, 2021 года, вспомним о главных достижениях года уходящего, назовем имена наших земляков, которыми гордится Славянский район.

Р.И.Синяговский вручает награды передовикам АПК

АПК района — гордость Кубани

Рисосеющими предприятиями Славянского района в 2020 году получено более 342 тысяч тонн риса, средняя урожайность — 73,8 центнера с гектара. Урожай зерновых колосовых и зернобобовых культур превысил 166 тысяч тонн зерна, урожайность — 52,7 центнера с гектара. Озимой пшеницы получено 138 тысяч тонн при средней урожайности по району 54,4 центнера с гектара.

Трое наших земляков получили высокие отраслевые звания. За многолетний добросовестный труд и достижения в отрасли сельского хозяйства звание «Заслуженный работник сельского хозяйства Российской Федерации» присвоено **Ивану Алексеевичу Сироте**, генеральному директору ЗАО «Приазовское», звание «Заслуженный работник сельского хозяйства Кубани» — **Владимиру Валентиновичу Ерышеву**, трактористу АО «Сад-Гигант» и **Галине Алексеевне Кирюшиной**, оператору машинного доения ЗАО «Приазовское».

Почетными грамотами Министерства сельского хозяйства Российской Федерации награждены **Юрий Семенович Саусь**, тракторист-машинист ЗАО «Приазовское», и **Алексей Васильевич Коляда**, главный гидротехник АО «Сад-Гигант».

За высокие трудовые достижения в отрасли на краевом празднике «Урожай-2020» наградами отмечены **Владимир Александрович Бобров**, комбайнер «Черноерковского» как «Лучший экипаж на рисоуборочном комбайне», **Елена Николаевна Обертас**, поливальщица этого же предприятия.

В номинации «Лучшее сельскохозяйственное предприятие с площадью риса не менее 1000 га, достигшее наивысших показателей в производстве риса на 1 га посевной площади» в этом году признано ООО «Черноерковское», руководитель **Андрей Константинович Кулагин.**

В бюджеты всех уровней на территории Славянского района собрано **5,5 млрд рублей** налоговых и неналоговых платежей, из которых в консолидированный бюджет края зачислено **3,9 млрд рублей.** По наполняемости консолидированного бюджета края Славянский район входит в первую десятку муниципальных образований.

В районный бюджет поступило **962 млн рублей** собственных доходов, в бюджеты поселений — **615 млн рублей**.

Славянский район — участник **10 государственных программ** на условиях софинансирования. Из краевого и федерального бюджетов за год привлечено **473, 2 млн рублей.**

«Лучшим сельскохозяйственным предприятием с площадью зерновых колосовых и зернобобовых культур не менее 2000 га, достигшим наивысших показателей в производстве озимой пшеницы на 1 га посевной площади» по западной природно-климатической зоне признано ООО АПФ «Кубань, руководитель **Евгений Владимирович Ковальчук.**

«Сделано на Кубани»

Ежегодно предприятия Славянского района становятся победителями в краевом конкурсе в области качества продукции «Сделано на Кубани». В этом году ЗАО «Славпром» (руководитель **Жанна Викторовна Беловол**), ИП **Лариса Васильевна Белова** и ООО «Агрофирма «Приволье» (руководитель **Сергей Ильич Лагошин**) в очередной раз подтвердили качество и безопасность производимой продукции и получили знак качества повторно. ООО «Славянский консервный комбинат» (руководитель **Армен Аркадьевич Степанян**) и ООО «Кредо» (руководитель **Анна Николаевна Свистунова**) стали обладателями знака качества впервые.

«Точка роста», агрокласс и горячее питание для славянских школьников

В рамках нацпроекта «Образование» в школе № 6 п. Совхозного создан Центр образования цифрового и гуманитарного профилей «Точка роста». На сегодня в Славянском районе четыре таких центра. Благодаря нацпроекту, ребята получили уникальную образовательную базу в кабинетах технологии, ОБЖ, информатики — специальное оборудование для изучения робототехники, основ технического программирования, квадрокоптер, тренажеры для обучения методике оказания первой медицинской помощи пострадавшему в экстренной ситуации и многое другое. Кроме того, оснащен специальный учебный кабинет для занятий проектной деятельностью — здесь можно готовить и защищать проекты по темам безопасности жизнедеятельности, развития техники, цифровым технологиям.

В рамках регионального проекта «Современная школа» получены три современных учебных кабинета в школы № 6 (агрокласс), № 3 (медико-биологический класс) и № 43 (кабинет физики).

По краевой программе в лицее № 4 г. Славянска-на-Кубани построен современный спортивный зал — отдельно стоящее здание с просторным залом для уроков физкультуры и спортивных секций, раздевалками и душевыми. Для школы, где более 1000 учеников, и большинство из них активно занимаются спортом, есть своя баскетбольная и футбольная команды, этот объект стал настоящим подарком к новому, 2021 году.

Три детских сада — № 1 и № 17 в Славянске-на-Кубани и № 41 в поселке Совхозном — стали больше, в общей сложности, на 140 мест. В каждом из них построены дополнительные, комфортные корпуса — от 40 до 60 мест, в которые с нового года придут воспитанники.

В центре дополнительного образования школьников открыта исследовательская лаборатория для занятий естественнонаучной направленности. Оборудованная по всем требованиям современного образования, лаборатория стала для учеников стартовой площадкой на пути в интереснейший мир науки и творчества, новых проектов и достижений, где заинтересованность детей ежегодно поддерживается грантами губернатора Кубани Вениамина Ивановича Кондратьева.

(Окончание на 3-й стр.)

В школе № 6 п. Совхозного создан Центр образования цифрового и гуманитарного профилей «Точка роста»

В центре дополнительного образования школьников открыта исследовательская лаборатория для занятий естественнонаучной направленности

год созидательных дел

(Окончание. Начало на 2-й стр.)

Выполнено поручение Президента России В.В.Путина — с 1 сентября 2020 года учащиеся начальных классов во всех 36 школах района обеспечены бесплатным горячим питанием.

Талантливые ученики в течение года отмечены высокими наградами за достижения в учебе, дополнительном образовании, творчестве. **Команда Славянского района** по итогам краевой научно-практической конференции «Эврика» стала обладателем научного кубка Кубани III степени; **Максим Щученков** и **Егор Ментус** (лицей № 4), **Максим Мерц** (СОШ № 17) — победители научно-практической конференции «Эврика» Малой академии наук учащихся Кубани; **Маргарита Неделько** (лицей № 1), **Наталия Гребенькова** (СОШ № 12), **Юлия Крылова** (СОШ № 19), **Александр Кононов** (СОШ № 6) — призёры научно-практической конференции «Эврика» Малой академии наук учащихся Кубани.

Министерством просвещения Российской Федерации в 2020 году запущен масштабный проект — Всероссийский конкурс «Большая перемена». Суперфиналистом конкурса стала ученица лицея №1 **Екатерина Ярославская**, получившая грант на обучение.

Воспитанники коллектива хореографической студии «Сапфир» отделения «Жар-Птица» центра допобразования отмечены дипломами лауреатов 2 и 3 степени во всероссийском конкурсе-фестивале «АРТ-ПЛЮС».

В Славянском районе работают лучшие педагоги Кубани:

Галина Александровна Мирная, учитель английского языка лицея № 1, **Ирина Яковлевна Неволина**, учитель музыки лицея № 4, **Светлана Юрьевна Чуть**, учитель начальных классов школы № 25, **Ольга Александровна Ластовка**, учитель русского языка и литературы школы № 28 стали победителями конкурса на присуждение премий лучшим учителям за достижения в профессиональной деятельности.

Анна Сергеевна Христофорова, педагог дополнительного образования отделения развития творчества «Жар-Птица», признана победителем Всероссийского конкурса профессионального мастерства «Мой лучший урок».

Здравоохранение: новые возможности

По нацпроекту «Здравоохранение» в Славянскую ЦРБ приобретено современное оборудование на сумму свыше 33 млн рублей: 3 аппарата искусственной вентиляции легких, рентгеновский аппарат, 2 аппарата УЗИ-диагностики и другое.

Выполняется первый этап капитального ремонта хирургического корпуса на общую сумму 25 млн рублей из средств краевого бюджета. В терапевтическом корпусе идет реконструкция комнат под помещение ренгенэндоваскулярной операционной.

В поселке Целинном завершается строительство офиса врача общей практики, соответствующего всем требованиям современного медицинского учреждения на селе. На хуторе Троицком Маевского сельского поселения построен новый фельдшерско-акушерский пункт. С нового года эти учреждения начнут прием пациентов, там созданы все условия для комфортного лечения жителей и работы докторов.

Для привлечения специалистов на работу в сельские медучреждения в Славянском районе активно реализуется государственная программа «Земский доктор/фельдшер». В 2020 году в ней приняли участие 8 медицинских работников.

Благополучие начинается с культуры

В рамках национального проекта «Культура» и муниципальных программ выполнен капитальный ремонт здания картинной галереи Славянского историко-краеведческого музея, скульптурной мастерской и мастерской декоративно-прикладного искусства детской художественной школы, кровли сельского Дома культуры «Прикубанский», клуба на хуторе Нещадимовском.

Год назад в Славянске-на-Кубани капитально отремонтирован исторический памятник дом купца Мазепы — уникальное здание, представляющее культурную ценность, включенное в краевой реестр памятников истории и архитектуры. Несколько лет назад оно было отдано детям под художественную школу. В этом году благоустроена территория возле здания, во дворе установлены малые архитектурные формы, ученики будут выходить сюда на пленэр.

Большую творческую работу проделали учащиеся детской художественной школы и школ искусств города и района. Результат — индивидуальные и коллективные победы в краевых выставках, конкурсах, фестивалях «Кубань многонациональная», «Семейный альбом», «Солнце в ладонях», «Вместе мы сможем больше», где отмечены **Елена Комарова**, **Ксения Кравцова**, **Надежда Куликова**, **Софья Сучкова**, **Валерия Феняк и Александр Орлов, Юлия Каспарова и Илья Мещанинов, Ирина Митьковская и Ирина Ба-ле-у**. Дипломами краевого онлайн-конкурса патриотической песни, посвященного 75-летию Победы в Великой Отечественной войне «#ЭтоНашаПобеда», награждены **Дарья Ракуленко** и **Елизавета Зозуля.**

«Помним, гордимся!»

К 75-летию Великой Победы выполнена реконструкция воинских мемориалов в сельских поселениях района. В Славянске-на-Кубани по инициативе жителей, при поддержке администрации и Совета ветеранов установлен памятный знак воинам, пропавшим без вести при освобождении Славянского района от немецко-фашистских захватчиков.

Самый спортивный район

Славянский район в уходящем году, как и прежде, остается самой спортивной территорией Кубани, на площадках которой с утра и до позднего вечера кипит жизнь. В спортшколах, клубах, секциях физкультурой и спортом занимаются более 68 тыс. человек — это почти 55% от общего количества жителей района.

Высокие награды в спортивную копилку Славянского района в 2020 году принесли спортсмены-профессионалы **Дмитрий Зубко** — мастер спорта России, серебряный призёр VII Всероссийской летней Универсиады 2020 года; **Александр Грипич** — заслуженный мастер спорта, чемпион России по лёгкой атлетике (прыжки с шестом) 2020 года; **Елизавета Ковина** — мастер спорта России, победитель Кубка России по академической гребле 2020 года; **Кристина Польщикова** — победитель Кубка России по академической гребле 2020 года.

Присвоено звание Мастера спорта международного класса **Наталье Павлюковой** (адаптивный спорт, дисциплина — плавание), звание мастера спорта России — **Ярославу Кутковому** (лёгкая атлетика), **Арине Залоге** (спортивная гимнастика), братьям **Руслану и Данилу Черкес** (настольный теннис).

Уходящий год подарил славянцам новые спортивные объекты, построенные по краевым и муниципальным программам: спортивные площадки на хуторах Бараниковский и Галицын, в поселке Голубая Нива. На территории стадиона в Славянске-на-Кубани началась работа по строительству центра единоборств.

Уют на каждой улице

В рамках нацпроекта «Жилье и городская среда», действующих госпрограмм в Славянском районе выполнен второй этап благоустройства одного из любимых жителями мест — Северного парка в Славянске-на-Кубани (освоено 105 млн рублей). Территория распланирована с учетом создания прогулочных, спортивных, детских игровых секторов, «живого уголка». Выложены плиткой дорожки,построены пять спортивных площадок, установлены три детских городка, малые архитекторы формы, сделано дополнительное озеленение парка.

— Благодаря государственной программе, здесь создана именно та комфортная среда, которая отвечает потребностям жителей любого возраста — от малышей до пенсионеров, — отмечает глава Славянского района Роман Иванович Синяговский. — Получилось замечательное место для отдыха и досуга всей семьей.

Рядом с парком завершается благоустройство большого участка ул. Казачьей, по которой дети будут ходить в школу-новостройку №12. Асфальтирована дорога, построены тротуары по обеим сторонам, оборудовано освещение.

Благодаря государственной программе инициативного бюджетирования в семи сельских поселениях воплощены в жизнь инициативы жителей по благоустройству своих поселков и хуторов. На хуторах Коржевский и Сербин новый облик приобрели парковые территории, в поселках Целинный, Голубая Нива, селе Ачуево установлены детские игровые городки, в поселке Совхозном выполнен первый этап благоустройства спортивной площадки, в поселке Рисовом благоустроен стадион.

В новый год — с новыми планами

В 2020 году при поддержке депутата Государственной Думы Ивана Ивановича Демченко и депутата ЗСК Виктора Васильевича Чернявского выполнена большая подготовительная работа для строительства в районе новых, важных для жителей социальных объектов: физкультурно-спортивного комплекса в ст. Петровской, современного центра единоборств на территории городского стадиона, детского сада на 320 мест в Славянске-на-Кубани, многофункциональной спортплощадки в п. Рисовом. По каждому из них сделаны проекты, сметная документация, поданы заявки на участие в госпрограммах по софинансированию. Строительство этих объектов планируется в 2021-2022 гг.

Пресс-служба администрации МО Славянский район

Памятный знак пропавшим без вести воинам при освобождении Славянского района от немецко-фашистских захватчиков

Выполнен второй этап благоустройства одного из любимых жителями мест — Северного парка

Открыта спортплощадка на х. Бараниковском

Спортзал лицея № 4

Спортивная ДОСКА ПОЧЁТА школы № 25

Мы – за здоровый образ жизни!

Максим Купин
9 «В» класс

Занимается лёгкой атлетикой в ДЮСШ имени В.В.Симоненко с 4 класса. Является призером первенства Краснодарского края в толкании ядра. Тренер Елена Витальевна Петрова.

Виктория Егорова
9 «Б» класс

Занимается легкой атлетикой в ДЮСШ имени В.В.Симоненко. Призер первенства Краснодарского края по легкой атлетике в толкании ядра. Призер муниципального этапа всероссийской олимпиады школьников по физической культуре. Тренер Елена Александровна Коломоец.

Даниил Виноградов
11 «Б» класс

Занимается легкой атлетикой в ДЮСШ имени В.В.Симоненко с первого класса. Является призером всероссийских соревнований и первенств Краснодарского края. Тренер Елена Александровна Коломоец.

Анна Васильева
11 «А» класс

Занимается легкой атлетикой в ДЮСШ имени В.В.Симоненко. Неоднократный призер первенств Краснодарского края по прыжкам в высоту. Является лучшей спортсменкой школы, неоднократный победитель муниципального этапа всероссийской олимпиады школьников по физкультуре. Тренер Елена Витальевна Петрова.

Игорь Черков
8 «А» класс

Занимается лёгкой атлетикой в ДЮСШ имени В.В.Симоненко с 4 класса. Является неоднократным победителем и призером первенств Краснодарского края по легкой атлетике в многоборье и прыжках в высоту, призером муниципального этапа всероссийской олимпиады школьников по физической культуре. Тренер Елена Витальевна Петрова.

Виктория Петрова
8 «Б» класс

Тренируется в секции легкой атлетики в ДЮСШ имени В.В.Симоненко. Призер первенства Краснодарского края в многоборье и муниципального этапа всероссийской олимпиады школьников по физкультуре. Тренер Елена Михайловна Данилкова.

Артем Копылов
8 «Б» класс

Занимается лёгкой атлетикой в ДЮСШ имени В.В.Симоненко. Неоднократный победитель и призер первенства Краснодарского края по легкой атлетике. Является призером муниципального этапа всероссийской олимпиады школьников по физической культуре. Тренер Елена Михайловна Данилкова.

Маргарита Зинченко
9 «Б» класс

Занимается лёгкой атлетикой с первого класса в ДЮСШ имени В.В.Симоненко. Призёр краевых соревнований и муниципального этапа Всероссийской олимпиады школьников по физической культуре. Тренер Елена Александровна Коломоец.

Владислав Салодухин
6 «В» класс

Занимается легкой атлетикой в ДЮСШ имени В.В.Симоненко и футболом. Призер первенства Краснодарского края по легкой атлетике в прыжках в высоту и беге на 60 м. Тренер Елена Михайловна Данилкова.

Александр Рогоза
8 «А» класс

Занимается легкой атлетикой в ДЮСШ имени В.В.Симоненко с первого класса. Призер первенства Краснодарского края по легкой атлетике. Тренер Елена Михайловна Данилкова.

Понедельник, 28 декабря

Первый

5.00, 8.00, 9.25 «Доброе утро» (12+).
5.30 Хоккей. Молодежный чемпионат мира 2021 г. Сборная России — сборная Чехии (6+).
9.00, 12.00, 15.00, 18.00, 3.00 «Новости» (16+).
9.50 «Жить здорово!» (16+).
10.55 «Модный приговор» (6+).
12.15, 1.00 «Время покажет» (16+).
14.10 «Гражданская оборона» (16+).
15.15 «Давай поженимся!» (16+).
16.00, 3.20 «Мужское / Женское» (16+).
18.40 «На самом деле» (16+).
19.40 «Пусть говорят» (16+).
21.00 «Время» (16+).
21.30 «Новогоднее телевидение» с М.Галкиным (16+).
23.20 «Вечерний Ургант» (16+).
0.00 «Познер» (16+).
2.35, 3.05 «Наедине со всеми» (16+).

Россия 1

5.00, 9.30 «Утро России».
9.00, 14.30, 21.05 «Местное время. Вести».
9.55 «О самом главном» (12+).
11.00, 14.00, 17.00, 20.00 «Вести».
11.30 «Судьба человека» (12+).
12.40, 18.40 «60 минут» (12+).
14.55 Т/с «Морозова» (12+).
17.15 «Андрей Малахов. Прямой эфир» (16+).
21.20 Т/с «Тайны следствия-20» (16+).
23.40 Х/ф «Тайны следствия. Прошлый век» (12+).

ТВ Центр

6.00 «Настроение» (16+).
8.15 Х/ф «Мистер Икс» (0+).
10.20 Д/с «Любимое кино» (12+).
10.50 «Городское собрание» (12+).
11.30, 14.30, 17.50, 22.00 «События» (16+).
11.50 Т/с «Коломбо» (12+).
13.40 «Мой герой» (12+).
14.50 «Город новостей» (16+).
15.05 Х/ф «Убийство в Оссегоре» (16+).
16.55 Д/ф «90-е. Мобила» (16+).
18.10 Х/ф «Продается дача...» (12+).
20.00 Х/ф «Новогодний детектив» (12+).
22.35 «Специальный репортаж» (16+).
23.05 «Хроники московского быта» (12+).
0.00 Х/ф «Седьмой гость» (12+).
1.45 Х/ф «Застава в горах» (12+).
3.20 «Петровка, 38» (16+).
3.35 Х/ф «Медовый месяц» (0+).
5.05 «Смех с доставкой на дом» (12+).

НТВ

5.05, 8.25, 10.25 Т/с «Глаза в глаза» (16+).
6.00 «Утро. Самое лучшее» (16+).
8.00, 10.00, 13.00, 16.00, 19.00 «Сегодня».
13.25 «Чрезвычайное происшествие» (16+).
14.00 «Место встречи» (16+).
16.25 «ДНК» (16+).
18.30, 19.40 Т/с «Морские дьяволы. Особое задание» (16+).
21.20 Т/с «Пёс» (16+).
23.45 Т/с «Шпион № 1» (16+).
3.45 Х/ф «Эластико» (12+).

Рен TV

5.00 «Территория заблуждений» (16+).
6.00, 15.00 «Документальный проект» (16+).
7.00 «С бодрым утром!» (16+).
8.30, 12.30, 16.30, 19.30, 23.00 «Новости» (16+).
9.00 «Засекреченные списки» (16+).
11.00 «Как устроен мир» (16+).
12.00, 16.00, 19.00 «Информационная программа 112» (16+).
13.00 «Загадки человечества» (16+).
14.00 «Невероятно интересные истории» (16+).
17.00, 4.15 «Тайны Чапман» (16+).
18.00 «Самые шокирующие гипотезы» (16+).
20.00 Х/ф «Поцелуй дракона» (16+).
21.55 «Водить по-русски» (16+).
23.30 «Неизвестная история» (16+).
0.30 Х/ф «Апокалипсис» (18+).
2.50 Х/ф «Каскадеры» (16+).

Звезда

6.00 «Сегодня утром» (12+).
8.00, 13.00, 18.00, 21.15 «Новости дня».
8.15 «Не факт!» (6+).
8.50 Д/ф «Легенды госбезопасности. Петр Ивашутин» (16+).
9.35, 10.05 Х/ф «Неоконченная повесть» (6+).
10.00, 14.00 «Военные новости».
11.50, 13.15 Х/ф «Максим Перепелица» (0+).
14.05 Т/с «Темная сторона души» (12+).
18.30 «Специальный репортаж» (12+).
18.50 Д/с «Рособоронэкспорт» (12+).
19.40 «Скрытые угрозы». «Альманах №48» (12+).
20.25 Д/с «Загадки века» «Янтарная лихорадка» (12+).
21.25 «Открытый эфир» (12+).
23.05 «Между тем» (12+).
23.40 Х/ф «Сумка инкассатора» (0+).
1.30 Х/ф «Дело Румянцева» (0+).
3.10 Х/ф «Ожидание полковника Шалыгина» (12+).
4.35 Х/ф «Внимание! Всем постам...» (12+).

Матч ТВ

6.00, 8.55, 12.00, 13.50, 15.30, 22.40 «Новости» (16+).
6.05, 12.05, 19.25, 20.55, 23.35 «Все на «Матч!». Аналитика. Интервью. Эксперты (16+).
9.00 Профессиональный бокс. Евгений Романов против Сергея Ляховича. Роман Андреев против Павла Маликова. Трансляция из Екатеринбурга (16+).
9.50 Т/с «Мечта» (12+).
12.45, 13.55 Х/ф «Бой с тенью» (16+).
15.35, 0.30 Бокс и ММА. Итоги 2020 г. (16+).
16.35 «Все на хоккей!» (16+).
16.55 Хоккей. КХЛ. «Салават Юлаев» (Уфа) — «Металлург» (Магнитогорск) (16+).
20.05 Биатлон. «Рождественская гонка звёзд». Масс-старт. Трансляция из Германии (16+).
21.20 Биатлон. «Рождественская гонка звёзд». Гонка преследования. Трансляция из Германии (16+).
22.10 «Биатлон во время чумы» (12+).
22.50 «Тотальный футбол» (12+).
1.30 «Здесь начинается спорт. Мельбурн Крикет Граунд» (12+).
2.00 Хоккей. Чемпионат мира. Молодёжные сборные. Австрия — Швеция. Трансляция из Канады (16+).
4.30 Дартс. Чемпионат мира. Трансляция из Великобритании (0+).
5.30 Хоккей. Чемпионат мира. Молодёжные сборные. Словакия — Германия. Трансляция из Канады (16+).

Вторник, 29 декабря

Первый

5.00, 9.25 «Доброе утро» (12+).
9.00, 12.00, 15.00, 18.00, 3.00 «Новости» (16+).
9.50 «Жить здорово!» (16+).
10.55 «Модный приговор» (6+).
12.15, 0.55 «Время покажет» (16+).
14.10 «Гражданская оборона» (16+).
15.15 «Давай поженимся!» (16+).
16.00, 3.20 «Мужское / Женское» (16+).
18.40 «На самом деле» (16+).
19.40 «Пусть говорят» (16+).
21.00 «Время» (16+).
21.30 «Новогоднее телевидение» с М.Галкиным (16+).
23.20 «Вечерний Ургант» (16+).
0.00 «На ночь глядя» (16+).
2.30, 3.05 «Наедине со всеми» (16+).

Россия 1

5.00, 9.30 «Утро России».
9.00, 14.30, 21.05 «Местное время. Вести».
9.55 «О самом главном» (12+).
11.00, 14.00, 17.00, 20.00 «Вести».
11.30 «Судьба человека» (12+).
12.40, 18.40 «60 минут» (12+).
14.55 Т/с «Морозова» (12+).
17.15 «Андрей Малахов. Прямой эфир» (16+).
21.20 Т/с «Тайны следствия-20» (16+).
23.40 Х/ф «Большой артист» (12+).

ТВ Центр

6.00 «Настроение» (16+).
8.10 Х/ф «Неисправимый лгун» (6+).
9.45 Х/ф «Неподдающиеся» (6+).
11.30, 14.30, 17.50, 22.00 «События» (16+).
11.50 Т/с «Коломбо» (12+).
13.35 «Мой герой» (12+).
14.50 «Город новостей» (16+).
15.05 Х/ф «Убийство во Фресанже» (16+).
16.55 Д/ф «90-е. Шуба» (16+).
18.10 Х/ф «Отдам котят в хорошие руки» (12+).
20.00 Х/ф «Ученица чародея» (12+).
22.35 Д/с «Обложка» (16+).
23.05 Д/ф «Леонид Броневой. Гениально злой» (16+).
0.00 Х/ф «Ширли-мырли» (12+).
2.25 Х/ф «На Дерибасовской хорошая погода, или На Брайтон-бич опять идут дожди» (16+).
3.55 «Петровка, 38» (16+).
4.10 Х/ф «Новогодний детектив» (12+).

НТВ

5.05, 8.25, 10.25 Т/с «Глаза в глаза» (16+).
6.00 «Утро. Самое лучшее» (16+).
8.00, 10.00, 13.00, 16.00, 19.00 «Сегодня».
13.25 «Чрезвычайное происшествие» (16+).
14.00 «Место встречи» (16+).
16.25 «ДНК» (16+).
18.30, 19.40 Т/с «Морские дьяволы. Особое задание» (16+).
21.20 Т/с «Пёс» (16+).
23.45 Т/с «Шпион № 1» (16+).
3.40 «Миграция» (12+).
4.20 Т/с «Мухтар. Новый след» (16+).

Рен TV

5.00 «Территория заблуждений» (16+).
6.00 «Документальный проект» (16+).
7.00 «С бодрым утром!» (16+).
8.30, 12.30, 16.30, 19.30, 23.00 «Новости» (16+).
9.00, 15.00 «Засекреченные списки» (16+).
11.00 «Как устроен мир» (16+).
12.00, 16.00, 19.00 «Информационная программа 112» (16+).
13.00, 23.30 «Загадки человечества» (16+).
14.00 «Невероятно интересные истории» (16+).
17.00, 4.00 «Тайны Чапман» (16+).
18.00 «Самые шокирующие гипотезы» (16+).
20.00 Х/ф «Беглец» (16+).
22.35 «Водить по-русски» (16+).
0.30 Х/ф «Дюнкерк» (16+).
2.20 Х/ф «Жена астронавта» (16+).

Звезда

6.00 «Сегодня утром» (12+).
8.00, 13.00, 18.00, 21.15 «Новости дня».
8.15 Х/ф «По данным уголовного розыска...» (0+).
9.50, 10.05, 13.15, 14.05 Т/с «Высший пилотаж» (16+).
10.00, 14.00 «Военные новости».
18.30 «Специальный репортаж» (12+).
18.50 Д/с «Рособоронэкспорт» (12+).
19.40 «Легенды армии» (12+).
20.25 «Улика из прошлого». «Сны о будущем: загадка вещих сновидений» (16+).
21.25 «Открытый эфир» (12+).
23.05 «Между тем» (12+).
23.40 Х/ф «Максим Перепелица» (0+).
1.30 Х/ф «Влюблен по собственному желанию» (0+).
2.55 Х/ф «Неоконченная повесть» (6+).
4.30 Х/ф «Приказано взять живым» (6+).

Матч ТВ

6.00 Хоккей. Чемпионат мира. Молодёжные сборные. Словакия — Германия. Трансляция из Канады (16+).
8.00, 8.55, 12.00, 13.50, 15.30, 18.25, 21.00, 23.15 «Новости» (16+).
8.05, 12.05, 15.35, 18.30, 1.30 «Все на «Матч!». Аналитика. Интервью. Эксперты (16+).
9.00 Профессиональный бокс. Софья Очигава против Юлии Куценко. Виталий Петряков против Владимира Гордиенко (16+).
9.55 Т/с «Чистый футбол» (12+).
12.45, 13.55 Х/ф «Бой с тенью-2» (16+).
16.05 Х/ф «Боец» (16+).
18.55 Футбол. Чемпионат Испании. «Севилья» — «Вильярреал» (16+).
21.10 Футбол. Чемпионат Испании. «Барселона» — «Эйбар» (16+).
23.25 Футбол. Чемпионат Испании. «Леванте» — «Бетис» (16+).
2.00 Хоккей. Чемпионат мира. Молодёжные сборные. Канада — Швейцария. Трансляция из Канады (16+).
4.30 Баскетбол. Евролига. Мужчины. «Химки» (Россия) — «Олимпиакос» (Греция) (0+).
5.15 Баскетбол. Евролига. Мужчины. «Маккаби» (Израиль) — «Зенит» (Россия) (0+).

УВАЖАЕМЫЕ ТЕЛЕЗРИТЕЛИ, В ПРОГРАММЕ ВОЗМОЖНЫ ИЗМЕНЕНИЯ

•РАЗНОЕ•

КУПЛЮ

СОВЕТСКИЕ ФОТОАППАРАТЫ, ОБЪЕКТИВЫ, МИКРОСКОП, ЧАСЫ, ЗНАЧКИ, МОНЕТЫ, СТАТУЭТКИ, ФОТОГРАФИИ, ИГРУШКИ СССР, МУЗ. ИНСТРУМЕНТЫ, СТЕРЕОМАГНИТОФОН, другие предметы старины. **Тел. 8-962-002-77-77.**

ЛЕГКОВУЮ АВТОИНОМАРКУ, МОТОБЛОК, ПРИЦЕП легковой в любом состоянии. МОТОЦИКЛ или **СКУТЕР. ЛОДКУ, МОТОР** лодочный. **БЕТОНОМЕШАЛКУ. Тел. 8-988-340-64-38.**

ПРОДАЮТ

ОТОПИТЕЛЬНЫЕ КОТЛЫ, газовые и твердотопливные, по ценам производителя. **Тел. 8-918- 054-43-86.**

ХОЛОДИЛЬНУЮ КАМЕРУ «Бирюса»; **АКВАРИУМНУЮ ПОМПУ** – 1400 (литр/час); дополнительный **ТОПЛИВНЫЙ БАК** на «Жигули» емкостью 40 литров, нержавейка. **Тел. 8-918-06-04-196.**

ТУШКИ ГУСЕЙ, выращенных на экологически чистом корме. Возможна доставка. **Тел. 8-918-990-00-50.**

СДАЮТ

В аренду **САД** — персики в количестве 26 деревьев, ухоженный, продуктивный. **Тел. 8-918-995-45-90.**

МАШИНУ в аренду. **Тел. 8-918-473-52-52.**

АВТОСЕРВИС СТО в аренду. **Тел. 8-918-473-52-52.**

•НЕДВИЖИМОСТЬ•

ПРОДАЮТ

2-КОМНАТНУЮ КВАРТИРУ в Новомышастовской. 1/2 этаж. Общая 48,7 м², 29 м² кухня, 9 м² с/у совмещ. Лоджия 6 м² + з/у приватизированный 1 сотка+ гараж. Собственник. **Тел. 8-918-39-56-411.**

ДОМ с удобствами 60 кв.м, газ сетевой, хозпостройки, летняя кухня, з/у 30 соток, х. Водный, Славянский район. **Тел. 8-918-346-07-53.**

СДАЮТ

ЖИЛЬЁ студентам. **Тел. 8-918-159-47-26.**

Новости района на сайте
www.zaryakubani.ru

•УСЛУГИ•

РЕМОНТ ХОЛОДИЛЬНИКОВ. Выезд на дом. Гарантия до 3-х лет. **Тел. 8-918-045-4-000.**

АСФАЛЬТИРОВАНИЕ ДВОРОВ по городу и району. Принимаем заказы, любые объемы. Быстро и качественно. **Тел. 8-918-052-58-46.**

ЖЕСТЯНЩИК!!! Дымоходы, вентиляция. Изготовление, установка. Если тухнет котел. **Тел. 8-988-338-43-99.**

ОБОИ, ПОКРАСКА, ПОТОЛОЧНАЯ ПЛИТКА. По городу и району. **Тел. 8-918-3230807.**

ПЕРЕТЯЖКА, РЕМОНТ МЯГКОЙ МЕБЕЛИ. Тел. 8-918-3827576.

РЕМОНТ ХОЛОДИЛЬНИКОВ на дому. С гарантией. Пенсионерам скидки. **Тел. 8-989-277-43-70.**

ЦИКЛЕВКА, дисковая **ШЛИФОВКА, НАСТИЛ паркета, ламината, установка плинтуса. Тел.: 8-918-449-49-02, 8-960-480-74-74.**

ЭЛЕКТРИК. ЭЛЕКТРОМОНТАЖНЫЕ РАБОТЫ. Качественно. Недорого. Выполнит специалист с высшим образованием. Алексей. **Тел. 8-989-276-95-60.**

ПРОЧИСТКА ЗАСОРОВ КАНАЛИЗАЦИИ
(ОТ РАКОВИНЫ,УНИТАЗА,ЯМЫ)
ЕВГЕНИЙ: 8966-766-43-33 ®

•РАБОТА•

В подсобное хозяйство требуются **ДОЯРКА С ОБЯЗАННОСТЯМИ МОЛОЧНИЦЫ И СКОТНИК.** Рассматриваем всех кандидатов, если надо, обучим, оплата достойная. Нуждающимся жильё предоставляется. **Тел. 8-918-43-13-596.**

ТРЕБУЕТСЯ ПЕКАРЬ. Тел. 8-918-480-62-12.

ПОВАРА, КУХ. РАБОЧИЕ, МОЙЩИКИ ПОСУДЫ, полный рабочий день. Подробная информация по телефону **8-918-172-42-52.**

ОАО «Славянский кирпич»
требуются на постоянную работу:
- **СЛЕСАРЬ-ГАЗОТЕХНИК,**
- **ЭЛЕКТРОМОНТЕР,**
- **СЛЕСАРЬ КИПиА.**

Обращаться по адресам: г. Славянск-н/К, ул. Маевское шоссе, 3 б, тел. 4-23-85; х. Галицын, ул. Мира, 208, тел. 96-4-83. ®

Среда, 30 декабря

Первый

5.00, 8.00, 9.25 «Доброе утро» (12+).
5.30 Хоккей. Молодежный чемпионат мира 2021 г. Сборная России — сборная Австрии (6+).
9.00, 12.00, 15.00 «Новости» (16+).
9.50 «Жить здорово!». Новогодний выпуск (16+).
10.55, 4.00 «Модный приговор». Новогодний выпуск (6+).
12.15, 15.15 «Точь-в-точь». Новогодний выпуск» (16+).
15.50 «Сегодня вечером» (16+).
18.40 Д/ф «Ирония судьбы. «С любимыми не расставайтесь...» (12+).
19.45 «Поле чудес». Новогодний выпуск (16+).
21.00 «Время» (16+).
21.30 «Голос». Финал (0+).
23.30 «Вечерний Ургант» (16+).
0.45 Х/ф «Жизнь Пи» (12+).
2.40 Х/ф «Любовное гнездышко» (12+).

Россия 1

5.00 «Утро России».
9.00, 21.05 «Местное время. Вести».
9.30 «Тест». Новый год со знаком качества (12+).
9.55 «О самом главном» (12+).
11.00, 17.00, 20.00 «Вести».
11.30 «Судьба человека» (12+).
12.40 Х/ф «Мисс Полиция» (12+).
17.15 «Привет, Андрей!». Специальный предновогодний выпуск (12+).
21.20 Т/с «Тайны следствия-20» (16+).
23.40 Т/с «Дневник свекрови» (12+).

ТВ Центр

6.00 «Настроение» (16+).
8.10 Х/ф «32 декабря» (12+).
9.55, 11.50 Х/ф «12 стульев» (0+).
11.30, 14.30, 17.50, 22.00 «События» (16+).
13.40 «Мой герой» (12+).
14.50 «Город новостей» (16+).
15.05 Х/ф «Убийство в Аркашоне» (16+).
16.55 Д/ф «90-е. Уроки пластики» (16+).
18.10 Х/ф «Новогодний переполох» (12+).
19.50 Х/ф «Снежный человек» (16+).
22.35 «10 самых...» (16+).
23.05 Д/ф «Женщины Игоря Старыгина» (16+).
0.00 Х/ф «Невезучие» (16+).
1.40 Х/ф «Продается дача...» (12+).
3.10 «Петровка, 38» (16+).
3.25 «Хроники московского быта» (12+).
4.10 Х/ф «Неисправимый лгун» (6+).

НТВ

5.05, 8.25, 10.25 Т/с «Глаза в глаза» (16+).
6.00 «Утро. Самое лучшее» (16+).
8.00, 10.00, 13.00, 16.00, 19.00 «Сегодня».
13.25 «Чрезвычайное происшествие» (16+).
14.00 «Место встречи» (16+).
16.25 «ДНК» (16+).
18.30, 19.40 Т/с «Морские дьяволы. Рубежи Родины» (16+).
21.20 Т/с «Пёс» (16+).
23.45 Т/с «Шпион № 1» (16+).
3.40 «Миграция» (12+).
4.20 Т/с «Мухтар. Новый след» (16+).

Рен TV

5.00 «Территория заблуждений» (16+).
6.00 «Документальный проект» (16+).
7.00 «С бодрым утром!» (16+).
8.30, 12.30, 16.30, 19.30, 23.00 «Новости» (16+).
9.00, 15.00 «Засекреченные списки» (16+).
11.00 «Как устроен мир» (16+).
12.00, 16.00, 19.00 «Информационная программа 112» (16+).
13.00, 23.30 «Загадки человечества» (16+).
14.00 «Невероятно интересные истории» (16+).
17.00, 3.55 «Тайны Чапман» (16+).
18.00 «Самые шокирующие гипотезы» (16+).
20.00 Х/ф «Служители закона» (16+).
22.35 «Смотреть всем!» (16+).
0.30 Х/ф «Поединок» (16+).
2.20 Х/ф «Кристофер Робин» (16+).

Звезда

6.00 «Сегодня утром» (12+).
8.00, 13.00, 18.00, 21.15 «Новости дня».
8.20 Х/ф «Экипаж машины боевой» (0+).
9.50, 10.05, 13.15, 14.05 Т/с «Высший пилотаж» (16+).
10.00, 14.00 «Военные новости».
18.30 «Специальный репортаж» (12+).
18.50 Д/ф «Битва оружейников». «Гаубицы» (12+).
19.40 «Последний день». Роман Карцев (12+).
20.25 Д/с «Секретные материалы» (12+).
21.25 «Открытый эфир» (12+).
23.05 «Между тем» (12+).
23.40 Х/ф «Двенадцатая ночь» (0+).
1.25 Х/ф «Формула любви» (12+).
2.55 Х/ф «Где находится нофелет?» (12+).
4.15 Д/ф «Новый год на войне» (12+).
4.55 Д/с «Сделано в СССР» (6+).
5.05 Х/ф «Эта веселая планета» (0+).

Матч ТВ

6.00, 8.55, 12.00, 13.50, 15.20, 18.25, 21.00, 23.15 «Новости» (16+).
6.05, 15.25, 18.30, 1.30 «Все на «Матч!». Аналитика. Интервью. Эксперты (16+).
9.00 Профессиональный бокс. Тим Цзю против Джеффа Хорна. Тим Цзю против Боуина Моргана (16+).
9.50 Т/с «Военный фитнес» (12+).
12.05 «МатчБол» (16+).
12.45, 13.55 Х/ф «Бой с тенью-3» (16+).
15.55 Хоккей. КХЛ. «Авангард» (Омск) — «Куньлунь» (Пекин) (16+).
18.55 Футбол. Чемпионат Испании. «Гранада» — «Валенсия» (16+).
21.10 Футбол. Чемпионат Испании. «Атлетико» — «Хетафе» (16+).
23.25 Футбол. Чемпионат Испании. «Эльче» — «Реал» (Мадрид) (16+).
2.00 Хоккей. Чемпионат мира. Молодёжные сборные. Швейцария — Германия. Трансляция из Канады (16+).
4.30 Баскетбол. Евролига. Мужчины. «Милан» (Италия) — ЦСКА (Россия) (0+).

Осуществляю
ПРИЕМ МАКУЛАТУРЫ, ПЭТ-БУТЫЛКИ, МЕТАЛЛОЛОМ, КАНИСТРЫ ПИЩЕВЫЕ, ЦВЕТНОЙ МЕТАЛЛ.
®
Тел. 8-918-279-05-96, Александр.

Четверг, 31 декабря

Первый

5.00, 8.00 «Доброе утро» (12+).
5.30 Хоккей. Молодежный чемпионат мира 2021 г. Сборная России — сборная Швеции (6+).
10.00, 12.00 «Новости» (16+).
10.25 Х/ф «Золушка» (0+).
12.10 Х/ф «Девчата» (0+).
14.00 Х/ф «Бриллиантовая рука» (0+).
15.55 Х/ф «Джентльмены удачи» (6+).
17.35 Х/ф «Любовь и голуби» (12+).
19.20 «Ирония судьбы, или С легким паром!» (6+).
22.30 «Новогодний маскарад на «Первом» (16+).
23.55 «Новогоднее обращение Президента РФ В.В.Путина» (0+).
0.00 «Новогодняя ночь на «Первом» (16+).

Россия 1

5.00 Т/с «Дневник свекрови» (12+).
7.10 «Золушка». Музыкальный фильм-сказка (0+).
9.25 Х/ф «Карнавальная ночь» (0+).
11.00, 14.00 «Вести».
11.10 Х/ф «Москва слезам не верит» (0+).
14.10 «Короли смеха» (16+).
16.50 Х/ф «Служебный роман» (12+).
19.25 Х/ф «Кавказская пленница, или Новые приключения Шурика» (12+).
20.45 Х/ф «Иван Васильевич меняет профессию» (12+).
22.20 «Новогодний парад звёзд».
23.55 Новогоднее обращение Президента РФ В.В.Путина.
0.00 «Новогодний голубой огонёк» — 2021 г.

ТВ Центр

5.40 «Анекдоты от звёзд» (12+).
5.45 Х/ф «12 стульев» (0+).
8.20 Х/ф «Президент и его внучка» (0+).
10.00 Д/ф «Кабачок» эпохи застоя» (12+).
10.45 Д/ф «Борис Андреев. Я хотел играть любовь» (12+).
11.30 «События» (16+).
11.45 Д/ф «Нина Дорошина. Чужая любовь» (12+).
12.25 Д/ф «Михаил Задорнов. Когда смешно, тогда не страшно» (12+).
13.10 Х/ф «Ширли-мырли» (12+).
15.30 Х/ф «Дедушка» (12+).
17.15 «Новый год с доставкой на дом» (12+).
20.25 Х/ф «Вечера на хуторе близ Диканьки» (6+).
21.35 Х/ф «Морозко» (0+).
23.00, 23.35, 0.00 «Новый год в прямом эфире». Лучшее (6+).
23.30 Новогоднее поздравление мэра Москвы С.С.Собянина (0+).
23.55 Новогоднее обращение Президента РФ В.В.Путина.
0.50 Х/ф «Полосатый рейс» (12+).
2.20 Х/ф «Высокий блондин в чёрном ботинке» (6+).
3.50 «Анекдот под шубой». Юмористический концерт (12+).
4.40 «Юмор зимнего периода» (12+).

НТВ

5.05 Т/с «Улицы разбитых фонарей» (16+).
6.05 Х/ф «Афоня» (0+).
8.00, 10.00, 16.00 «Сегодня».
8.20 Х/ф «Сирота казанская» (6+).
10.20 Х/ф «Белое солнце пустыни» (0+).
12.00, 16.20 Т/с «Пёс» (16+).
20.30, 0.00 «Новогодняя маска» (12+).
23.55 Новогоднее обращение Президента РФ В.В.Путина.
1.00 «Новогодний «Квартирник НТВ у Маргулиса» (16+).
3.45 Х/ф «Приходи на меня посмотреть» (0+).

Рен TV

5.00 «Военная тайна» (16+).
6.00, 0.00 «Легенды Ретро FM» (16+).
23.55 Новогоднее обращение Президента РФ В.В.Путина (0+).

Звезда

6.40 Х/ф «Новогодние приключения Маши и Вити» (0+).
7.50, 8.10 Х/ф «Зигзаг удачи» (6+).
8.00, 13.00, 18.00 «Новости дня».
9.30 «Легенды цирка». «Добрые дела» (6+).
9.55 «Легенды музыки». «Карнавальная ночь» (6+).
10.25 «Легенды музыки». «Голубые огоньки» (6+).
10.55 «Легенды кино». «Большая новогодняя сказка. Чародеи» (6+).
11.35 «Легенды кино». «Новогодняя трилогия Эльдара Рязанова» (6+).
12.15 «Легенды космоса». «Новый год на орбите» (6+).
13.30 «Круиз-контроль». «Горно-Алтайск — Белокуриха» (6+).
14.05 «Не факт!» (6+).
14.30 «СССР. Знак качества». «Требуйте долива после отстоя пены. Что пили в СССР» (12+).
15.15 «СССР. Знак качества». «Новый год. О чем мы тогда мечтали» (12+).
16.00 Х/ф «Овечка Долли была злая и рано умерла» (12+).
18.10 Х/ф «Тариф «Новогодний» (16+).
19.35 Х/ф «Ночь одинокого филина» (12+).
21.05 Х/ф «Мой парень — ангел» (16+).
22.45 Елена Ваенга. Концерт в Кремле (12+).
23.55 Новогоднее обращение Президента РФ В.В.Путина.
0.05 «Новая звезда». Лучшее (6+).
1.35 Х/ф «Кубанские казаки» (0+).
3.25 Х/ф «Небесный тихоход» (0+).
5.20 Х/ф «Небесные ласточки» (0+).

Матч ТВ

6.00, 8.55, 12.00, 13.50, 15.25, 18.00 «Новости» (16+).
6.05, 12.05, 15.30 «Все на «Матч!». Аналитика. Интервью. Эксперты (16+).
9.00 Профессиональный бокс. Руслан Файфер против Алексея Папина. Трансляция из Казани (16+).
9.40 Х/ф «Боец» (16+).
12.50, 0.30 «Победы 2020 г.» (0+).
13.55 «Большой хоккей» (12+).
14.25 Д/ф «В центре событий» (12+).
15.55 Футбол. Чемпионат Испании. «Атлетик» — «Реал Сосьедад» (16+).
18.10 Футбол. Чемпионат Испании. «Осасуна» — «Алавес» (16+).
20.15 Футбол. Испания 2020 г. Лучшее (0+).
20.45 Футбол. Италия 2020 г. Лучшее (0+).
21.15 «Все на Матч!» Аналитика. Интервью. Эксперты (12+).
22.00, 0.05 Хоккей. Чемпионат мира. Молодёжные сборные. Чехия — Австрия. Трансляция из Канады (16+).
23.55 Новогоднее обращение Президента РФ В.В.Путина.
1.30 «Как это было на самом деле. Золото Аделины Сотниковой в Сочи» (12+).
2.00 Хоккей. Чемпионат мира. Молодёжные сборные. Канада — Финляндия. Трансляция из Канады (16+).
4.30 «Ярушин хоккей шоу» (12+).

УВАЖАЕМЫЕ ТЕЛЕЗРИТЕЛИ, В ПРОГРАММЕ ВОЗМОЖНЫ ИЗМЕНЕНИЯ

•РАБОТА•

®
В ООО «АПФ «КУБАНЬ»
на постоянную работу ТРЕБУЮТСЯ:

◆ **СТАРШИЙ АГРОНОМ**
Требования: высшее профессиональное образование, знание технологии выращивания зерновых, бобовых культур. С опытом работы не менее 5 лет. Заработная плата от 80 тыс. руб.

◆ **АГРОНОМ**
Требования: профессиональное образование, знание технологии выращивания зерновых, бобовых культур. Заработная плата от 50 тыс. руб.

◆ **ТРАКТОРИСТ**
Требования: наличие всех категорий, профессиональное образование, опыт работы на импортной технике. Заработная плата от 60 тыс. руб.

◆ **РИСОВОД** (март-октябрь)
Требования: желательно знание технологии выращивания риса и сои, опыт работы в данном направлении приветствуется. Заработная плата 60- 70 тыс. руб.

Трудоустройство по ТК РФ, полный соцпакет. Работникам с высокой квалификацией возможны особые условия оплаты труда.

Обращаться: х. Бараниковский, ул. Советов, д.13, отдел кадров, тел. 8 918 461 95 35.

Официально

Администрация муниципального образования Славянский район

ПОСТАНОВЛЕНИЕ

от 15.12.2020 №2878

О внесении изменений в постановление администрации муниципального образования Славянский район от 19 июля 2019 года № 1687 «Об установлении размера родительской платы за присмотр и уход за детьми в муниципальных бюджетных (автономных) дошкольных образовательных учреждениях муниципального образования Славянский район, реализующих основную образовательную программу дошкольного образования»

В соответствии с пунктом 2 статьи 65 Федерального Закона Российской Федерации от 29 декабря 2012 года № 273 «Об образовании в Российской Федерации» п о с т а н о в л я ю:

1. Внести в постановление администрации муниципального образования Славянский район от 19 июля 2019 года № 1687 «Об установлении размера родительской платы за присмотр и уход за детьми в муниципальных бюджетных (автономных) дошкольных образовательных учреждениях муниципального образования Славянский район, реализующих основную образовательную программу дошкольного образования» следующие изменения:

1) пункты 1, 2 вышеуказанного постановления изложить в следующей редакции:

«1. Установить с 1 января 2021 года родительскую плату за присмотр и уход за детьми до 3 лет в муниципальных бюджетных (автономных) дошкольных образовательных учреждениях муниципального образования Славянский район, реализующих основную образовательную программу дошкольного образования:

1) в режиме сокращенного дня пребывания (10 часов) — 1 892 (одна тысяча восемьсот девяносто два) рубля в месяц за фактические рабочие дни;

2) в режиме кратковременного пребывания (5 часов) — 946 (девятьсот сорок шесть) рублей в месяц за фактические рабочие дни;

3) в режиме кратковременного пребывания (3,5 часа) — 662 (шестьсот шестьдесят два) рубля в месяц за фактические рабочие дни.

2. Установить с 1 января 2021 года родительскую плату за присмотр и уход за детьми старше 3 лет в муниципальных бюджетных (автономных) дошкольных образовательных учреждениях муниципального образования Славянский район, реализующих основную образовательную программу дошкольного образования:

1) в режиме сокращенного дня пребывания (10 часов) — 2 195 (две тысячи сто девяносто пять) рублей в месяц за фактические рабочие дни;

2) в режиме кратковременного пребывания (5 часов) — 1098 (одна тысяча девяносто восемь) рублей в месяц за фактические рабочие дни;

3) в режиме кратковременного пребывания (3,5 часа) — 768 (семьсот шестьдесят восемь) рублей в месяц за фактические рабочие дни.»

2. Управлению по взаимодействию со средствами массовой информации (Воробьева) опубликовать настоящее постановление в печатном средстве массовой информации и обеспечить его размещение (опубликование) на официальном сайте администрации муниципального образования Славянский район в информационно-телекоммуникационной сети «Интернет».

3. Постановление вступает в силу на следующий день после его официального опубликования.

Р.И.Синяговский,
глава муниципального образования Славянский район.

Мы растим поколение будущего

Это достижение — важное событие не только для района, но и для всего Краснодарского края. По итогам V Всероссийского профессионального конкурса «Арктур» Центр дополнительного образования г. Славянска-на-Кубани стал абсолютным победителем в номинации «Программа развития учреждения дополнительного образования» и обладателем главного приза — 100 тысяч рублей на развитие учреждения. На минувшей неделе на базе ОРТ «Жар-птица» прошло торжественное вручение заслуженной награды.

Высокие достижения в работе — заслуга всего дружного коллектива Центра дополнительного образования города Славянска-на-Кубани.

В ногу со временем

Честь представлять Краснодарский край на этом конкурсе славянцы завоевали, победив на региональном этапе, благодаря чему вошли в топ-20 лучших программ развития в стране.

В этом году конкурс проводился в онлайн-формате. Для участия во всероссийском этапе команда ЦДО подготовила презентацию, в которой подробно осветила все направления, по которым развивается центр. Защищала программу директор ЦДО Елена Слюсарева, и ей удалось представить свое учреждение на высоком уровне.

Программа развития Центра допобразования г. Славянска-на-Кубани отражает внедрение целевой модели дополнительного образования в Краснодарском крае.

Сейчас в ЦДО трудится 45 высококлассных педагогов, занимается более четырех тысяч детей. Центр уже несколько лет работает в инновационном режиме. Он вошел в новую структуру управления дополнительным образованием в Краснодарском крае как зональный и муниципальный опорный центр. Это значит, что ЦДО г. Славянска-на-Кубани не просто занимается образованием детей, но и помогает организовать современный подход к образованию еще в четырех муниципалитетах, которые входят в Приазовскую зону, а это 22 организации.

— То, что сейчас происходит — революция дополнительного образования, — говорит Елена Слюсарева. — Пандемия подстегнула нас к внедрению инновационных технологий. 98 процентов программ адаптированы к новым условиям — безопасность детей превыше всего. Но желание воспитанников идти вместе со своими наставниками вперед не изменилось, и для этого созданы все необходимые условия.

Развивается вариативность программ, обновляется их содержание с учетом новых тенденций. Разработаны и испытаны три адаптированные программы, и за два года по ним прошли курс обучения более 30 учащихся с ограниченными возможностями здоровья. Разработана разноуровневая программа «Робототехника юных», девять программ предусматривают индивидуальные образовательные маршруты для каждого обучающегося.

Команда профессионалов

Создание условий для работы педагогов, грамотное использование потенциала коллектива и проявление его самых лучших качеств — заслуга руководителя. Елена Слюсарева отметила, что три года подряд педагоги центра становились победителями регионального этапа всероссийского конкурса «Сердце отдаю детям» и дважды проходили отбор на всероссийский этап конкурса. Буквально недавно педагог Лариса Бойцова вновь одержала победу в технической номинации этого конкурса. Анна Христофорова в этом году победила в профессиональном состязании «Мой лучший урок», проходившем в Москве, и стала финалистом регионального конкурса «Лидеры Кубани». Юлия Борисенко — лауреат Всероссийского конкурса программ и методических материалов по допобразованию естественно-научной направленности «Педагог-профи». Елена Слюсарева и Сергей Неделько в феврале текущего года получили ордена Всероссийского конкурса им. Д.И.Менделеева за достижения в руководстве исследовательской деятельностью детей. К слову, Сергей Александрович, пожалуй, самый продуктивный наставник ЦДО — за три года он и его воспитанники приняли участие в более 60 конкурсах регионального и всероссийского уровней и практически везде становились победителями и призерами.

— Мы гордимся нашими коллективами, носящими звания образцовых — хореографической студией «Сапфир», руководит которой Лариса Харлампиди, коллективом «Славяночка» под руководством Александра и Валентина Дергачевых, — продолжает Елена Павловна. — Еще два коллектива, надеемся, получат звания образцовых в этом году — «Звонкие голоса» (Ирина Шакалова) и «Семицветик» (Ирина Коноваленко).

Большой прорыв произошел в материально-техническом оснащении базы. Благодаря поддержке Законодательного Собрания Краснодарского края и главы муниципального образования: была достроена исследовательская лаборатория, создан кабинет робототехники, капитально отремонтирован живой уголок станции юных натуралистов, теплица, кровля, аварийное здание отделения технического творчества было реконструировано. Создана доступная среда для различных категорий инвалидов и маломобильных групп населения. В лаборатории уже с начала этого учебного года занимаются более 30 детей из сельской местности. В 2019-2020 годах на оснащение исследовательской лаборатории, кабинета робототехники и других программ центра было выделено более полутора миллиона рублей из муниципального бюджета.

Работает система поддержки и поощрения мотивированных, способных и одаренных детей и педагогов. Все победители получают грамоты, подарки и путевки в оздоровительные лагеря.

Перспективы и планы

По независимой оценке качества услуг центр стабильно входит в тройку лидеров в районе и получает позитивные отзывы от родителей.

В планах центра оборудовать вебинарную комнату, увеличить трафик интернет-услуг, усилить антитеррористическую безопасность, продолжать технически оснащать учебный процесс и ремонтировать помещения.

Дополнительное образование будет модернизироваться с учетом вызовов цифрового мира в пользу развития гибких навыков (soft skills), обеспечивающих кадровое лидерство в цифровой эпохе. Главная задача сформировать новое поколение технически, экологически грамотных, компетентных и успешных граждан России 21 века.

— Когда я шла на это торжество, испытывала такую гордость: иду в лучшее в России учреждение дополнительного образования! — сказала, вручая награду, председатель районной территориальной организации профсоюза работников народного образования и науки РФ Зинаида Леонидовна Колотенко. — Но не менее большое чувство радости у меня появилось, когда услышала, что здесь говорят не только о том, чего достигли, но и о том, что еще хотят сделать. Четыре прекрасных профессиональных творческих коллектива собрались в одну мощную команду, которая признана лучшей! И отрадно, что дети, которые занимаются у вас, перенимают эти качества. Очень хочу дождаться того момента, когда вы победите в международном конкурсе и о вас заговорит весь мир! Я вам искренне этого желаю!

Также Зинаида Колотенко вручила педагогам ЦДО благодарственные письма и грамоты по итогам 2019-2020 года от главы Славянского района Романа Синяговского.

— Мы работаем для детей, для того, чтобы ребенок 21 века мог получить качественное дополнительное образование, профориентационные навыки и был успешным и востребованным! Наши дети — дети будущего!

А.Нестерова

Отбор граждан для поступления в военные вузы в 2021 году

Военным комиссариатом Славянска-на-Кубани проводится отбор в качестве кандидатов для зачисления в военные образовательные учреждения высшего профессионального образования МО России. Кандидатами для поступления могут быть рассмотрены граждане Российской Федерации, окончившие образовательные учреждения среднего (полного), общего или среднего профессионального образования из числа:

— граждан, не проходивших военную службу в возрасте от 16 до 22 лет;

— граждан, прошедших военную службу и военнослужащих, проходящих военную службу по призыву до достижения ими возраста до 24 лет.

Вступительные испытания к ввузы МО РФ по программам с полной военно-специальной подготовкой проводятся с учетом результатов ЕГЭ, по программам со средней военно-специальной подготовкой без результатов ЕГЭ. Курсанты находятся на полном государственном обеспечении и получают ежемесячное денежное довольствие 12000-20000 руб. в зависимости от успеваемости. В период обучения курсантам ежегодно предоставляются каникулярные отпуска с бесплатным проездом к месту проживания и обратно. После окончания ввузов по программам с полной военно-специальной подготовкой выпускникам присваивается воинское звание «лейтенант», по программам со средней военно-специальной подготовкой присваивается воинское звание «прапорщик», выдаются нагрудный знак и диплом квалифицированного специалиста государственного образца.

Полный перечень ввузов МО РФ

1. Московское высшее общевойсковое командное училище.
2. Казанское высшее общевойсковое командное училище.
3. Новосибирское высшее военное командное училище.
4. Дальневосточное высшее общевойсковое командное училище (г. Благовещенск).
5. Рязанское высшее воздушно-десантное командное училище.
6. Тюменское высшее военно-инженерное командное училище.
7. Михайловская военная артиллерийская академия (г. Санкт-Петербург).
8. Военная академия войсковой ПВО ВС РФ (г. Смоленск).
9. Военная академия войск РХБЗ (г. Кострома).
10. ВУНЦ Военно-воздушных сил «Военно-воздушная академия» (г. Воронеж).
11. ВУНЦ Военно-воздушных сил «Военно-воздушная академия» (филиал г. Сызрань).
12. ВУНЦ Военно-воздушных сил «Военно-воздушная академия» (г. Челябинск).
13. Краснодарское высшее военное авиационное училище летчиков.
14. Военно-космическая академия (г. Санкт-Петербург).
15. Военная академия воздушно-космической обороны (г. Тверь).
16. Ярославское высшее военное училище ПВО.
17. ВУНЦ ВМФ «Военно-морская академия» (г. Санкт-Петербург), военный институт (военно-морской).
18. ВУНЦ ВМФ «Военно-морская академия» (г. Санкт-Петербург), военный институт (военно-морской политехнический).
19. ВУНЦ ВМФ «Военно-морская академия» (филиал, г.Калининград).
20. Тихоокеанское высшее военно-морское училище имени С.О.Макарова (г. Владивосток).
21. Черноморское высшее военно-морское училище (г. Севастополь).
22. Военная академия РВСН (г. Балашиха, Московская область).
23. Военная академия РВСН (филиал, г. Серпухов, Московская область).
24. Военная академия связи (г. Санкт-Петербург).
25. Краснодарское высшее военное училище.
26. Череповецкое высшее военное инженерное училище РЭ.
27. Военный университет (г. Москва).
28. Военная академия материально-технического обеспечения (г. Санкт-Петербург).
29. Военная академия МТО (г. Санкт-Петербург), военный институт (железнодорожных войск и военных сообщений).
30. Военная академия МТО (г. Санкт-Петербург), военный институт (инженерно-технический).
31. Военная академия МТО (филиал, г. Вольск, Саратовская область).
32. Военная академия МТО (филиал, г. Пенза).
33. Военная академия МТО (филиал, г. Омск).
34. Военно-медицинская академия (г. Санкт-Петербург).
35. Военно-медицинская академия (филиал, г. Санкт-Петербург. Военный институт физической культуры).

Вузы федеральных органов исполнительной власти

36. Санкт-Петербургский военный институт ФСВНГ РФ.
37. Саратовский военный институт ФСВНГ РФ.
38. Пермский военный институт ФСВНГ РФ.
39. Новосибирский военный институт ФСВНГ РФ.

Вузы МЧС

40. Академия гражданской защиты МЧС (г. Москва).

За консультацией и справками о правилах поступления в ВОУВПО МО РФ просим обращаться по адресу: **г. Славянск-на-Кубани, ул. Стаханова, 246, военный комиссариат г. Славянска-на-Кубани, первое отделение, кабинет № 5 «А», тел. 8 (86146) 2-10-56.**

А.Цепкало, военный комиссар г. Славянска-на-Кубани и Славянского района.

Забойская первичная организация инвалидов выражает огромную благодарность спонсорам, проявившим милосердие и поддержку людям с ограниченными возможностями здоровья, оказавшимся в трудной жизненной ситуации: депутату ЗСК **Виктору Васильевичу Чернявскому**, депутату МО Славянский район, главе КФХ «Слюсаренко» **Марине Васильевне Слюсаренко**, директору земельного ресурса агрофирмы «Националь» **Павлу Олеговичу Воронцову**, генеральному директору ОАО «Славянский кирпич» **Вячеславу Андреевичу Чайке**, исполнительному директору ООО ЗК «Новопетровская» **Луису Амстронг Арач**, и.о. главы Забойского сельского поселения **Сергею Владимировичу Шестопалову**, председателю правления Славянской РО ВОИ **Юрию Владимировичу Козюте**, а также частным предпринимателям **П.П.Федякиной, В.Н.Гиль, М.П.Крюковой, А.А.Болдреву, П.В.Ваулиной, Е.А.Михальцовой, С.П.Жвакову.**

От всей души желаем вам в новом 2021 году процветания, благополучия, реализации всех профессиональных планов, а главное, крепкого здоровья и семейного благополучия вам и вашим близким!

С уважением, З.Г.Пазина, председатель Забойской первичной организации инвалидов.

®

Дела депутатские

Ремонт сделали сообща

Во время работы в избирательном округе к депутату Законодательного Собрания Краснодарского края Виктору Чернявскому обратились жители п.Забойского с просьбой посодействовать в завершении ремонта здания амбулатории.

Виктор Васильевич побывал в амбулатории, осмотрел здание. На втором этаже ремонт сделан силами района, созданы условия для лечения пациентов, а вот первый требует капитального обустройства.

— Хотя бы кабинет для первичного приема отремонтировать, где можно оказать помощь, потому что не все больные могут подняться на второй этаж, — попросили медицинские работники.

Ждать не стали. Виктор Чернявский посоветовался с депутатом ЗСК Робертом Паранянцем, и тот выделил необходимые строительные материалы. Также Виктор Васильевич предложил директору Славянского электротехнологического техникума Александру Осмачкину оказать шефскую помощь и направить лучших учащихся для выполнения ремонтных работ. Но вмешался карантин, который не позволил студентам выехать на объект.

— После восстановления работы образовательного учреждения в рамках учебной практики мы направили в Забойский студентов третьего курса, обучающихся по специальности «Мастер отделочных строительных и декоративных работ», — рассказал Александр Осмачкин. — Елизавета Гусарова, Александр Рожков, Анна Антонова, Денис Погорелов, Кристина Сощенко выполнили работу под руководством мастеров производственного обучения Андрея Владимировича Билыма и Василия Дмитриевича Резниченко.

— Ребята молодцы! – похвалил студентов исполняющий обязанности главы Забойского сельского поселения Сергей Шестопалов. – Качественно провели отделку стен гипсокартоном, шпаклевку, покраску, укладку плитки. На объекте всегда был порядок, потому что работой грамотно руководили мастера.

А что с остальным ремонтом? После обращения депутата Виктора Чернявского в министерство здравоохранения Краснодарского края (с 2020 года под его началом находятся все здания системы здравоохранения) принято решение осуществить ремонт при поддержке краевого бюджета в 2021 году. Для принятия положительного решения по данному вопросу главный врач Славянской ЦРБ Юрий Просоленко обеспечил подготовку проектно-сметной документации и прохождение государственной экспертизы достоверности сметной стоимости.

О.Ярошенко

Выберем жизнь!

ГУБЕРНАТОРСКАЯ ПРОГРАММА АНТИНАРКО

(План значимых антинаркотических мероприятий муниципального образования Славянский район в январе 2021 года)

1. В учреждениях молодёжной политики

1. Кинолекторий «Последствия употребления психотропных и наркотических веществ», 18 января, 10 часов, г. Славянск-на-Кубани, ул. Краснодарская, 248, ГБПОУ КК СЭТ.

2. Онлайн-викторина «Твой выбор — твоя жизнь», 11 января, 10 часов, Славянский район, Instagram.

2. В учреждениях образования

1. Классный час «Имею право знать», 25 января, общеобразовательные учреждения.

3. В учреждениях культуры

1. Онлайн-мероприятие «С хорошими привычками жить на свете здорово!», 12 января, 11 часов, г. Славянск-на-Кубани, ГДК, Instagram.

2. Трансляция видеоролика «Не дай обмануть себя», 14 января, х. Бараниковский, СДК «Протокский», Instagram.

3. Программа «Путешествие по дорогам здоровья», 17 января, ст. Черноерковская, СКЦ «Черноерковский», страница Instagram.

4. Час здоровья «Спорт. Красота. Здоровье», 22 января, ст. Петровская, СДК «Приазовский», Instagram.

5. Тематическая онлайн-презентация «5 правил ЗОЖ», 26 января, п. Рисовый, СДК «Рисовый», Instagram.

6. Онлайн-демонстрация социальных роликов, рекомендованных к показу министерством культуры Краснодарского края, ежедневно, кинотеатр «Кубань», г. Славянск-на-Кубани, ул. Красная, 52, сайт.

4. В учреждениях физкультуры и спорта

1. Онлайн-пропаганда здорового образа жизни, учреждения физической культуры и спорта, в течение месяца.

С.Кравченко, секретарь антинаркотической комиссии.

27 декабря — День спасателя

С чувством долга и ответственности

Ежегодно в канун нового года, 27 декабря, в нашей стране отмечается День спасателя. Все, кто выбрал эту мужественную профессию, выручают из беды людей, часто рискуя своими жизнями. Несомненно, их работа заслуживает признания, благодарности и особого уважения.

Роман Тряничев: «Спасает Бог, мы делаем свою работу»

Каждый день на боевом посту

Уже 19 лет спасателем работает Роман Тряничев. Желание стать военным у него было всегда. Окончив школу, собирался поступать в военное училище, правда, не получилось, потому что сразу после выпускного пришла повестка в армию. Попал служить в Севастополь на военно-морской флот, где получил специальность водолаза. Это и стало для Романа судьбоносным моментом: свою жизнь он и после армии решил связать с данной профессией. Работал в славянской и красноармейской службах спасения. А в 2014 году принят на должность заместителя начальника аварийно-спасательного отряда «Кубань-СПАС».

— Как сейчас помню свой первый рабочий день, — говорит Роман Владимирович. — Боевое крещение прошел сразу: меня в первую же смену отправили в Ханьков, когда на хуторе произошло подтопление. Пробыл там трое суток, мои родственники даже не знали, где я.

Но молодого спасателя трудности не испугали.

— Бывало куда сложнее, — вспоминает Роман Тряничев. — 2012 год выдался очень непростым. В этот год было наводнение в Крымске.

Роман Тряничев, несмотря на страх и всеобщую панику, спас восемь человек, а с командой спасателей они эвакуировали более двухсот человек.

— Не люблю, когда говорят: «Спас человека», — говорит Роман Владимирович. — Спасает Бог, а мы просто выполняем свою работу. Хотя, безусловно, случаев, когда от нас зависела чья-то жизнь, было немало. Вспомнить, например, тот же 2012 год, когда обрушился пищеблок ЦРБ. Наша бригада первой прибыла на место происшествия, поэтому разведывать обстановку пошли именно мы. Одну женщину придавило плитами, сама выбраться она не могла, поэтому мне пришлось пробираться к ней, вытаскивать из-под завалов и выносить на себе.

Что движет спасателями, которые, рискуя своей жизнью, бросаются на помощь людям? Безусловно, это их работа. Но едва ли приходится говорить о служебных обязанностях, когда стоит вопрос жизни и смерти. Это только любовь к профессии, мужество, самоотверженность и великодушие. Не зря спасателей называют героями нашего времени. Они первыми приходят на помощь. Работая в сложнейших условиях, выполняют задачи с риском для жизни и здоровья, проявляя верность присяге и долгу.

Неизменными для спасателей остаются гордость за свою профессию, преданность делу, готовность в любой ситуации прийти на помощь человеку, попавшему в беду. Сотрудники отряда «Кубань-СПАС» всегда первые там, где людям нужна помощь: в завалах разрушенных строений, в дыму и огне пожаров, в искорёженных транспортных средствах, на затопленных территориях. Они постоянно несут службу, оперативно реагируют на любые сигналы о необходимости оказания помощи людям, попавшим в беду. На их счету огромное количество проведённых поисково-спасательных работ, десятки тысяч спасённых жизней, сотни тысяч случаев оказания помощи пострадавшим.

И пусть всегда приходится держать руку на пульсе, уезжать в командировки, на учения, семья поддерживает Романа Тряничева.

— Сын Глеб учится в седьмом классе, — рассказывает Роман Владимирович. — Он участник школьного кружка «Юный спасатель», мечтает служить в МЧС. Планирует поступать в военную академию. А дочка Катя учится в третьем классе и увлекается скалолазанием. Уже завоевала свои первые медали на соревнованиях.

Папа – герой, папа – спасатель — гордость для каждого ребенка, и не удивительно, что дети стремятся быть похожими на своего отца.

Команда профессионалов

Работа сотрудников отдела «Кубань-СПАС» сложная, далеко не каждый сможет найти себя в такой ответственной службе. В руках этих специалистов безопасность людей, их спокойствие и уверенность в своем будущем. Человек этой профессии должен быть самоотверженным, на чеку в любое время суток: и в будни, и в праздники.

— Наша работа требует немедленного реагирования, в случае поступления сигнала счет идет буквально на секунды, необходимо действовать в соответствии со всеми нормативами. У нас слаженный и дружный коллектив, все сотрудники настоящие профессионалы, сложности мы преодолеваем сообща, — продолжает рассказ заместитель начальника отряда.

На помощь спасателям приходит современная техника: автомобили высокой проходимости, водолазное снаряжение и другие. Ежегодно проходят учения. Одни из них — в Майкопском районе, где специалисты отрабатывают навыки сплава по горной реке Белой.

Работа спасателя — это каждодневный кропотливый труд. Жители и гости района могут быть уверены, что и ночью, и в будние, и в праздничные дни люди, посвятившие себя этому благородному делу, всегда придут на помощь.

Н.Денисенко

№ 51 (11375) | четверг | 24 декабря 2020 года
www.zaryakubani.ru | e-mail: zarya-kubani@mail.ru

Пенсионный фонд России: работаем для всех, заботимся о каждом

На этой неделе Пенсионный фонд Российской Федерации отметил тридцатилетие — он был создан 22 декабря 1990 года. А 21 апреля 1991 года на работу был принят первый уполномоченный ПФР в Славянском районе. Им стала Лидия Скоробогатько.

Путь становления и развития

Изначально основной функцией Пенсионного фонда стал сбор страховых взносов для выплаты пенсий. В Славянском районе было поставлено на учет 319 организаций. В 1997 году вступил в силу Федеральный закон «Об индивидуальном (персонифицированном) учёте». За 23 года его действия все жители района были зарегистрированы в единой информационной системе, на каждого открыт индивидуальный счет, на котором учитываются стаж и начисленные страховые взносы. Успешно руководит этим направлением заместитель начальника управления Пенсионного фонда РФ ***Светлана Будко***.

— В 2000 году наша служба уполномоченных ПФР смогла переехать в первое собственное здание, землю для которого выделила администрация Славянского района. А построило его ОАО «Славянский кирпич», где на тот момент заместителем генерального директора по строительству являлся Роман Иванович Синяговский, — рассказывает ***Лидия Скоробогатько***. — С 2001 года органам Пенсионного фонда в Краснодарском крае от органов социальной защиты населения были переданы полномочия по назначению и выплате пенсий.

В соответствии с приказом Отделения ПФР по Краснодарскому краю 1.06.2001 было создано Управление Пенсионного фонда России в Славянском районе. А 28 специалистов отдела социального обеспечения управления социальной защиты населения стали работниками управления ПФР. Из них до сегодняшнего дня трудятся профессионалы высочайшего уровня специалисты ***Татьяна Михайловна Качур, Валентина Григорьевна Булавина, Ольга Викторовна Скрыль.***

— Чтобы работать в пенсионной системе, надо быть не только мастером своего дела, но и психологом, — уверена Лидия Алексеевна. — Наши клиенты — люди пожилые, иногда с трудом понимающие непростое законодательство. Необходимо объяснить и убедить, что пенсия рассчитана строго по закону.

Созданная клиентская служба — это передовая, возглавляет ее ***Анастасия Сергеевна Давыдова***. Работники клиентской службы ***Светлана Николаевна Слизкина, Екатерина Петровна Конашенкова, Татьяна Александровна Малина, Маргарита Евгеньевна Башкинцева, Анна Викторовна Тихоплав*** — специалисты, о которых только добрые отзывы посетителей.

Для удобства будущих пенсионеров в управлении создана группа по упредительной работе, здесь будущими пенсионерами начинают заниматься за пять лет до возникновения права на пенсию, чтобы все документы, необходимые для её назначения, были подготовлены вовремя. ***Наталья Николаевна Мамонова, Наталья Григорьевна Иванова, Анна Викторовна Сидоренко*** ведут ежедневную кропотливую работу по формированию будущего пенсионного дела.

За год назначается порядка двух тысяч пенсий, причем 15 % из них досрочные. Это заслуга ***Натальи Дмитриевны Олейниковой, Марии Сергеевны Короткой.***

— С 2005 года на Пенсионный фонд также возложены функции по начислению гражданам ежемесячных денежных выплат и реализации их прав на получение государственной социальной помощи в виде набора социальных услуг. С этой целью ПФР создан единый регистр федеральных льготников, производятся регулярные выплаты получателям социальных льгот, — продолжает Лидия Алексеевна. — А с 2007 года ПФР выполняет дополнительную задачу: выдачу сертификатов на материнский (семейный) капитал. 9862 семьи Славянского района уже получили сертификаты на материнский капитал, из них более пяти тысяч семей использовали средства государственной поддержки. В соответствии с заявлениями на распоряжение материнским капиталом в год выплачивается более 300 миллионов рублей. Осуществляют работу в этом направлении ***Нелли Александровна Распопова, Светлана Викторовна Курбанова,*** бессменный контролер по проверке решений и распоряжений по материнскому капиталу ***Лидия Евгеньевна Добровольская.***

Управление Пенсионного фонда России в Славянском районе Краснодарского края обслуживает более 39 тысяч получателей пенсий, из них 11,2 тысячи — получатели ежемесячных денежных выплат. Управление ведёт индивидуальные счета 162 тысяч застрахованных лиц, взаимодействует с 7,8 тыс. страхователями.

Регистрацию граждан в качестве застрахованных лиц в системе индивидуального (персонифицированного) учета, сбор и обработку представляемых страхователями сведений персонифицированного учета, актуализацию индивидуальных лицевых счетов застрахованных лиц (внесение сведений о начисленных и уплаченных страховых взносов на индивидуальный лицевой счет застрахованных лиц) осуществляют специалисты отдела персонифицированного учета и взаимодействия со страхователями, который возглавляет ***Инна Викторовна Орел.*** В отделе трудятся специалисты, которые проработали в управлении более 20 лет. Это ***Галина Григорьевна Расулова, Елена Викторовна Гуськова,*** более 15 лет — ***Альбина Борисовна Гаюн.***

Бессменный завхоз ***Татьяна Николаевна Золотых*** на протяжении многих лет обеспечивает специалистам комфортные условия работы.

О планах и задачах

С момента образования ПФР, почти 30 лет, возглавляет управление в Славянском районе Лидия Скоробогатько.

— Сегодня основными направлениями нашей деятельности являются обеспечение своевременного и качественного назначения и выплат пенсий, а также реализация программ государственной поддержки российских семей, имеющих детей, учёт пенсионных накоплений, — говорит Лидия Алексеевна. — Мы постоянно работаем над повышением качества и доступности государственных услуг. Так, личный кабинет на сайте Пенсионного фонда РФ или Портала государственных услуг позволяет гражданам в режиме реального времени узнать о своих сформированных пенсионных правах. Через них пользователь может узнать о величине индивидуального пенсионного коэффициента и длительности стажа, учтенных на его индивидуальном счёте в ПФР, а также обратиться за назначением страховой пенсии по старости, по инвалидности и других социальных выплат.

Лидия Алексеевна Скоробогатько

В 1991 году Л.А.Скоробогатько стала одной из первых сотрудниц только что созданного подразделения Пенсионного фонда России в Славянском районе. А уже через год — его руководителем. Годы становления и развития организации были непростыми. Но благодаря её упорству, а также плодотворной и слаженной работе коллектива удалось создать прочное, отвечающее требованиям времени государственное учреждение.

Пенсионный фонд России осуществляет прием заявлений на назначение страховой пенсии по инвалидности и страховой пенсии по случаю потери кормильца в электронном виде. Таким образом, теперь граждане могут подать заявление на назначение любого вида страховой пенсии, используя сервис личного кабинета застрахованного лица на сайте ПФР путем подачи заявления в ПФР или МФЦ, а также через сайт государственных услуг.

В Славянском районе с начала 2020 года принято 4228 заявлений о назначении пенсии в электронном виде через «Личный кабинет застрахованного лица» и через сайт государственных услуг, что составляет 87 % от общего числа поданных заявлений. Такой способ обращения за назначением пенсии делает необязательным личный визит гражданина в клиентскую службу Пенсионного фонда.

Как и при личном визите в управление Пенсионного фонда, заявление о назначении пенсии через Интернет можно подать за месяц до даты, с которой гражданин приобретает право на страховую пенсию. Кроме того можно обратиться через личный кабинет застрахованного лица на сайте ПФР, через сайт государственных услуг по вопросу выплаты пенсии, а именно: смена счета, смена способа доставки.

С помощью сервиса «Предварительная запись на прием» можно записаться на прием к специалистам клиентских служб территориальных органов ПФР, выбрав удобное время, и попасть к специалисту без очереди.

— Мы готовим документы потенциальных пенсионеров за полгода до возникновения права на пенсию. Это позволяет своевременно и в полном объеме сформировать необходимый пакет документов для назначения пенсии и значительно сократить сроки её назначения, — подчеркивает руководитель управления ПФР в Славянском районе. — Специалистами запрашиваются все необходимые документы в архивные и действующие организации на территории Российской Федерации и стран СНГ. Хочу подчеркнуть, что слаженная работа по электронному документообороту с нашими партнерами (архивным отделом, центром занятости населения, управлением социальной защиты населения) позволяет своевременно назначать и производить перерасчеты пенсий.

На сегодняшний день в УПФР в Славянском районе восемь отделов, в которых работают 80 человек, из них 73 женщины. Средний возраст сотрудников 38 лет.

— Специалисты нашего управления не только высокопрофессиональны и дисциплинированны. Это люди активной жизненной позиции. Практически все участвуют в спартакиадах, имеют увлечения, — поясняет Лидия Алексеевна. — Коллектив управления не просто коллеги, а единомышленники, которые работают на благо и ради жителей города Славянска-на-Кубани и Славянского района.

Одно из дальнейших направлений работы УПФР — повышение качества обслуживания клиентов. Сотрудники управления ПФР стремятся к тому, чтобы любое взаимодействие с гражданами было результативным и комфортным. С этой целью ведется тесное сотрудничество с МФЦ, введены электронные сервисы «Личный кабинет», «Предварительная запись», постоянно проходит обучение персонала и повышение его квалификации.

— Хочу поблагодарить администрации района, городского и сельских поселений, налоговую инспекцию, службу судебных приставов за совместную работу, за эффективное и слаженное взаимодействие, — подытоживает Лидия Скоробогатько. — А нашему коллективу хочу пожелать здоровья, успехов в решении сложных проблем и достижения поставленных задач.

А.Бойко

Сотрудник клиентской службы Управления Пенсионного фонда РФ в Славянском районе Маргарита Башкинцева ведет прием граждан

Мы – за здоровый образ жизни!

Спортивная ДОСКА ПОЧЁТА школы № 17

Кирилл Цокур
5 «А» класс

С шести лет занимается плаванием в ФОК «Дельфин» под руководством тренера Л.И.Мекшун. Призер многих соревнований, имеет второй юношеский разряд по плаванию. Посещает отделение легкой атлетики ДЮСШ № 1 им. С.Т.Шевченко, тренер Г.С.Завгородняя.

Евгения Бормотова
5 «Б» класс

Занимается акробатическим рок-н-роллом с третьего класса под руководством тренера Анастасии Александровны Перелыгиной. В 2019 году принимала участие в открытом фестивале Славянского района по акробатическому рок-н-роллу, где заняла третье место.

Ильяс Девлетукаев
5 «В» класс

Занимается на отделении легкой атлетики ДЮСШ № 1 им. С.Т. Шевченко. Трехкратный чемпион края по прыжкам в высоту, победитель краевых соревнований «Шиповка юных» среди мальчиков 2008-2009 годов рождения. Тренер Татьяна Федоровна Полнова.

Полина Шаповалова
5 «В» класс

Занимается плаванием с пяти лет в ФОК «Дельфин». Победитель открытого первенства по плаванию МО Славянский район «Быстрая вода» и соревнований по плаванию, приуроченных ко Дню защиты детей. Также является золотой медалисткой открытого первенства по плаванию МО Славянский район, посвященного Дню народного единства.

Полина Гайдук
5 «В» класс

Занимается спортивной гимнастикой с 2015 года в ДЮСШ № 1 имени С.Т.Шевченко. Многократный призер районных соревнований. Имеет первый взрослый разряд. Тренеры М.В.Кукарека и Е.Э.Ширякова.

Арсен Бигишиев
5 «В» класс

Занимается карате с 5 лет. Становился победителем и призёром краевых и районных соревнований. Тренер Р.Ф.Суржиков.

Михаил Заводчик
5 «В» класс

Занимается боксом в ДЮСШ «Триумф» с третьего класса под руководством тренеров А.В.Водопьянова и А.М.Бжегакова. В 2019 году стал победителем открытого турнира по боксу среди юношей «Малыш-Боксер», в 2020 году занял 2 место в открытом первенстве МО Славянский район по боксу памяти В.И.Чеховского.

Анастасия Варич
8 «Б» класс

Занимается плаванием в ФОК «Дельфин» с 2016 года под руководством тренера Л.И.Мекшун. Обладательница первого юношеского разряда, призер многочисленных городских соревнований, участница команды-победителя краевых соревнований.

Роман Нестеров
3 «В» класс

Занимается греко-римской борьбой в ДЮСШ «Триумф». Призер открытого первенстве МО Славянский район на призы «Деда Мороза», открытого первенства МО Славянский район, приуроченного к празднованию Дня Победы в Великой Отечественной войне. Тренер Игорь Анатольевич Сердюк.

Анастасия Крупина
3 «А» класс

Занимается спортивной гимнастикой в ДЮСШ № 1 имени С.Т.Шевченко. Имеет 3 разряд по спортивной гимнастике, неоднократный победитель и призер первенства МО Славянский район. Тренеры Анна Николаевна Захарчук и Николай Викторович Полтавский.

Софья Ковалева
3 «Б» класс

Занимается бально-спортивными танцами в СШОР «Изумруд» с 4 лет под руководством тренера Анастасии Филипповой. Участник и призёр краевых и всероссийских соревнований. Золотая медалистка краевых соревнований «Форум спорта — 2020».

Кира Копытова
1 «Б» класс

Занимается спортивной гимнастикой в ДЮСШ № 1 имени С.Т.Шевченко. В 5 лет заработала свою первую бронзовую медаль. В марте 2020 года по итогам соревнований был присвоен третий юношеский разряд по спортивной гимнастике. Тренер Людмила Владимировна Арнаутова.

Виктория Хорошун
1 «Б» класс

Занимается спортивной гимнастикой в ДЮСШ № 1 имени С.Т. Шевченко. Имеет третий юношеский разряд по спортивной гимнастике. Тренер Екатерина Эдуардовна Ширякова.

Лев Ованесов
3 «В» класс

Занимается спортивным плаванием в СШОР «Изумруд». Победитель межмуниципального первенства на дистанции 100 м вольным стилем и 50 м баттерфляем. Неоднократный призер открытого первенства по плаванию МО Славянский район. Тренер А.Н.Кудряшов.

Кристина Фелькер
10 «А» класс

Занимается в ТСК «Академия», команда «Формэйшн». Победитель открытого первенства ЮФО среди ансамблей (латиноамериканская программа), призер чемпионата России 2019 г. среди ансамблей стандарт, победитель открытого всероссийского фестиваля «Севастопольский вальс» (латиноамериканская программа) среди ансамблей, 2020 год. Тренер Андрей Николаевич Шишкин.

Ярослав Тисейко
10 «А» класс

Занимается в ТСК «Академия», команда «Формэйшн». Победитель открытого первенства ЮФО среди ансамблей (латиноамериканская программа), призер чемпионата России 2019 г. среди ансамблей стандарт, победитель открытого всероссийского фестиваля «Севастопольский вальс» (латиноамериканская программа) среди ансамблей, 2020 год. Тренер Андрей Николаевич Шишкин.

Максим Карась
3 «А» класс

Занимается тхэквондо в детско-юношеской спортивной школе ст. Петровской с 5 лет. Обладатель сине-зеленого пояса. Тренеры Р. Лавриненко и К. Рой-Бондаренко.

Роман Букреев
3 «В» класс

Посещает школу смешанных единоборств «Ирбис» по направлению кикбоксинг. Тренер А.Ю.Бурдин.

Дмитрий Братков
7 «Б» класс

Занимается настольным теннисом в ДЮСШ «Юность». Призер краевых соревнований, победитель Всекубанского турнира по настольному теннису, имеет 3 взрослый разряд. Тренер Владимир Григорьевич Черняк.

Максим Забуга
1 «А» класс

С 5 лет занимается самбо и дзюдо в федерации самбо и дзюдо МО Славянский район. Победитель и призер районных соревнований. Тренер-преподаватель Максим Николаевич Бондаренко.

Максим Чиркин
5 «Б» класс

Занимается тхэквондо в детско-юношеской спортивной школе ст. Петровской с первого класса. Призер краевых соревнований. Обладатель сине-зеленого пояса. Тренеры Р. Лавриненко и К. Рой-Бондаренко.

Р Е Ш Е Н И Е
Совета муниципального
образования
Славянский район
Краснодарского края
Пятая сессия Совета
муниципального образования
Славянский район
от 23.12.2020 *№ 3*

О бюджете муниципального образования Славянский район на 2021 год и на плановый период 2022 и 2023 годов

Статья 1

1. Утвердить основные характеристики бюджета муниципального образования Славянский район на 2021 год:

1) общий объем доходов в сумме 2 572 180,5 тыс. рублей;

2) общий объем расходов в сумме 2 566 572,5 тыс. рублей;

3) верхний предел муниципального внутреннего долга муниципального образования Славянский район на 1 января 2022 года в сумме 151 896,2 тыс. рублей, в том числе верхний предел долга по муниципальным гарантиям муниципального образования Славянский район в сумме 0,0 тыс. рублей;

4) профицит бюджета в сумме 5 608,0 тыс. рублей.

2. Утвердить основные характеристики бюджета муниципального образования Славянский район на 2022 год и на 2023 год:

1) общий объем доходов на 2022 год в сумме 2 461 749,9 тыс. рублей и на 2023 год в сумме 2 522 330,4 тыс. рублей;

2) общий объем расходов на 2022 год в сумме 2 453 957,8 тыс. рублей и на 2023 год в сумме 2 521 139,3 тыс. рублей;

3) верхний предел муниципального внутреннего долга муниципального образования Славянский район на 1 января 2023 года в сумме 144 104,1 тыс. рублей, в том числе верхний предел долга по муниципальным гарантиям муниципального образования Славянский район в сумме 0,0 тыс. рублей, и верхний предел муниципального внутреннего долга муниципального образования Славянский район на 1 января 2024 года в сумме 142 913,0 тыс. рублей, в том числе верхний предел долга по муниципальным гарантиям муниципального образования Славянский район в сумме 0,0 тыс. рублей;

4) профицит бюджета на 2022 год в сумме 7 792,1 тыс. рублей и на 2023 год в сумме 1 191,1 тыс. рублей.

Статья 2

1. Утвердить перечень главных администраторов доходов бюджета муниципального образования Славянский район и закрепляемые за ними виды (подвиды) доходов и перечень главных администраторов источников финансирования дефицита бюджета муниципального образования Славянский район согласно приложению № 1 к настоящему Решению.

2. Утвердить перечень органов исполнительной власти Краснодарского края — главных администраторов доходов местных бюджетов и закрепляемых за ними видов (подвидов) доходов местных бюджетов на 2021 год и на плановый период 2022 и 2023 годов согласно приложению № 2 к настоящему Решению.

Статья 3

1. Утвердить объем поступлений доходов в бюджет муниципального образования Славянский район по кодам видов (подвидов) доходов на 2021 год в суммах согласно приложению № 3 к настоящему Решению и на 2022 и 2023 годы в суммах согласно приложению № 4 к настоящему Решению.

2. Установить нормативы распределения доходов в бюджет муниципального образования Славянский район на 2021 год и на плановый период 2022 и 2023 годов согласно приложению № 5 к настоящему Решению.

3. Утвердить в составе доходов бюджета муниципального образования Славянский район безвозмездные поступления из краевого бюджета на 2021 год согласно приложению № 6 к настоящему Решению и на 2022 и 2023 годы согласно приложению № 7 к настоящему Решению.

4. Утвердить в составе доходов бюджета муниципального образования Славянский район иные межбюджетные трансферты из бюджетов поселений на осуществление органами местного самоуправления муниципального образования Славянский район полномочий и функций органов местного самоуправления поселений Славянского района в соответствии с заключенными соглашениями на 2021 год согласно приложению № 8 к настоящему Решению.

Статья 4

1. Установить, что муниципальные унитарные предприятия муниципального образования Славянский район направляют в бюджет муниципального образования Славянский район часть прибыли, остающейся в их распоряжении после уплаты налогов и иных обязательных платежей, в размере 15%.

2. Установить, что добровольные взносы и пожертвования, поступившие в бюджет муниципального образования Славянский район, направляются в установленном порядке на увеличение расходов бюджета соответственно целям их предоставления.

В случае если цель добровольных взносов и пожертвований, поступивших в бюджет муниципального образования Славянский район, не определена, указанные средства направляются на финансовое обеспечение расходов бюджета муниципального образования Славянский район в соответствии с настоящим Решением.

Статья 5

1. Утвердить распределение бюджетных ассигнований по разделам и подразделам классификации расходов бюджетов на 2021 год согласно приложению № 9 к настоящему Решению, на 2022 и 2023 годы согласно приложению № 10 к настоящему Решению.

2. Утвердить распределение бюджетных ассигнований по целевым статьям (муниципальным программам муниципального образования Славянский район и непрограммным направлениям деятельности), группам видов расходов классификации расходов бюджетов на 2021 год согласно приложению № 11 к настоящему Решению, на 2022 и 2023 годы согласно приложению № 12 к настоящему Решению.

3. Утвердить ведомственную структуру расходов бюджета муниципального образования Славянский район на 2021 год согласно приложению № 13 к настоящему Решению, на 2022 и 2023 годы согласно приложению № 14 к настоящему Решению.

4. Утвердить в составе ведомственной структуры расходов бюджета муниципального образования Славянский район на 2021 год и ведомственной структуры расходов бюджета муниципального образования Славянский район на 2022 и 2023 годы перечень главных распорядителей средств бюджета муниципального образования Славянский район, перечень разделов, подразделов, целевых статей (муниципальных программ и непрограммных направлений деятельности), групп видов расходов бюджета муниципального образования Славянский район.

5. Утвердить в составе ведомственной структуры расходов бюджета муниципального образования Славянский район на 2021 год:

1) общий объем бюджетных ассигнований, направляемых на исполнение публичных нормативных обязательств, в сумме 49 814,3 тыс. рублей;

2) размер резервного фонда администрации муниципального образования Славянский район в сумме 19 200,0 тыс. рублей.

6. Утвердить в составе ведомственной структуры расходов бюджета муниципального образования Славянский район на 2022 и 2023 годы:

1) общий объем бюджетных ассигнований, направляемых на исполнение публичных нормативных обязательств, на 2022 год в сумме 50 824,6 тыс. рублей и на 2023 год в сумме 51 943,0 тыс. рублей;

2) размер резервного фонда администрации муниципального образования Славянский район на 2022 год в сумме 5 000,0 тыс. рублей и на 2023 год в сумме 5 000,0 тыс. рублей;

3) общий объем условно утвержденных расходов на 2022 год в сумме 28 000,0 тыс. рублей и на 2023 год в сумме 58 000,0 тыс. рублей.

7. Утвердить источники внутреннего финансирования дефицита бюджета муниципального образования Славянский район на 2021 год согласно приложению № 15 к настоящему Решению, на 2022 и 2023 годы согласно приложению № 16 к настоящему Решению.

Статья 6

1. Утвердить объем дотаций на выравнивание бюджетной обеспеченности поселений и их распределение между поселениями Славянского района на 2021 год согласно приложению № 17 к настоящему Решению, на 2022 и 2023 годы согласно приложению № 18 к настоящему Решению.

2. Утвердить распределение иных межбюджетных трансфертов бюджетам поселений Славянского района на осуществление полномочий по участию в организации деятельности по накоплению (в том числе раздельному накоплению), сбору и транспортированию твердых коммунальных отходов на 2021 год согласно приложению № 22 к настоящему Решению.

3. Установить, что распределение иных межбюджетных трансфертов бюджетам поселений, предоставляемых из бюджета муниципального образования Славянский район за счет средств резервного фонда администрации муниципального образования Славянский район, между поселениями Славянского района утверждается нормативными правовыми актами администрации муниципального образования Славянский район.

4. Установить, что финансовое обеспечение осуществления полномочий по решению вопросов местного значения поселений Славянского района, переданных в соответствии с заключенными соглашениями о передаче указанных полномочий, осуществляется за счет иных межбюджетных трансфертов, предоставляемых из бюджетов поселений Славянского района, и, при наличии финансовых возможностей, средств бюджета муниципального образования Славянского района в следующих случаях:

принятия решения об увеличении объема средств, направляемых на осуществление переданных полномочий, по сравнению с объемом предоставляемых иных межбюджетных трансфертов, с целью повышения качества исполнения переданных полномочий;

превышения нормативов, используемых в методиках расчета соответствующих иных межбюджетных трансфертов, и необходимости осуществления дополнительных расходов для полного исполнения переданных полномочий.

5. Установить, что финансовое обеспечение осуществления отдельных государственных полномочий Российской Федерации, Краснодарского края, переданных для осуществления органам местного самоуправления муниципального образования Славянский район, осуществляется за счет субвенций, предоставляемых бюджету муниципального образования Славянский район из соответствующих бюджетов, и, при наличии финансовых возможностей, средств бюджета муниципального образования Славянского района в случаях и порядке, предусмотренных уставом муниципального образования Славянский район.

Статья 7

1. Остатки средств бюджета муниципального образования Славянский район, сложившиеся на начало текущего финансового года, направляются на:

1) увеличение в текущем финансовом году бюджетных ассигнований дорожного фонда муниципального образования Славянский район в объеме бюджетных ассигнований дорожного фонда муниципального образования Славянский район, не использованных в отчетном финансовом году;

2) увеличение в текущем финансовом году бюджетных ассигнований на оплату заключенных от имени муниципального образования Славянский район муниципальных контрактов на поставку товаров, выполнение работ, оказание услуг, подлежавших в соответствии с условиями этих муниципальных контрактов оплате в отчетном финансовом году, в объеме, не превышающем сумму остатка неиспользованных бюджетных ассигнований на указанные цели, в случае осуществления заказчиком приемки поставленного товара, выполненной работы (ее результатов), оказанной услуги, а также отдельных этапов поставки товара, выполнения работы, оказания услуги указанных муниципальных контрактов в установленном законодательством порядке в отчетном финансовом году;

3) увеличение в текущем финансовом году бюджетных ассигнований на исполнение принимаемых расходных обязательств с учетом требований Бюджетного кодекса РФ;

4) покрытие временных кассовых разрывов, возникающих в ходе исполнения бюджета муниципального образования Славянский район, в текущем финансовом году, в объеме, необходимом для их покрытия.

Статья 8

Утвердить объем бюджетных ассигнований муниципального дорожного фонда муниципального образования Славянский район:

1) на 2021 год в сумме 12 303,5 тыс. рублей;

2) на 2022 год в сумме 5 002,6 тыс. рублей;

3) на 2023 год в сумме 5 002,6 тыс. рублей.

Статья 9

1. Установить, что предоставление субсидий юридическим лицам (за исключением субсидий муниципальным учреждениям, а также субсидий, указанных в пунктах 6 — 8 статьи 78 Бюджетного кодекса Российской Федерации), индивидуальным предпринимателям, а также физическим лицам — производителям товаров, работ, услуг осуществляется в случаях, предусмотренных частью 2 настоящей статьи, и в порядке, предусмотренном принимаемыми в соответствии с настоящим Решением нормативными правовыми актами администрации муниципального образования Славянский район.

2. Предоставление субсидий юридическим лицам (за исключением субсидий муниципальным учреждениям, а также субсидий, указанных в пунктах 6 — 8 статьи 78 Бюджетного кодекса Российской Федерации), индивидуальным предпринимателям, а также физическим лицам — производителям товаров, работ, услуг осуществляется в пределах бюджетных ассигнований, предусмотренных приложениями № 13, 14 к настоящему Решению, в следующих случаях:

1) оказания поддержки малым формам хозяйствования в агропромышленном комплексе на поддержку сельскохозяйственного производства;

2) финансовое обеспечение (возмещение) затрат на модернизацию, техническое перевооружение и капитальный ремонт объектов топливно-энергетического комплекса муниципального образования Славянский район;

3) финансовое обеспечение затрат в рамках мер по предупреждению банкротства и восстановлению платежеспособности муниципальных унитарных предприятий муниципального образования Славянский район.

3. Установить, что субсидии иным некоммерческим организациям, не являющимся муниципальными учреждениями, в соответствии с пунктом 2 статьи 78.1 Бюджетного кодекса Российской Федерации предоставляются в пределах бюджетных ассигнований, предусмотренных приложениями № 13, 14 к настоящему Решению. Порядок определения объема и предоставления указанных субсидий устанавливается нормативными правовыми актами администрации муниципального образования Славянский район.

4. Установить, что предоставление грантов в форме субсидий, в том числе предоставляемых на конкурсной основе некоммерческим организациям, не являющимся муниципальными учреждениями, за счет бюджетных ассигнований, предусмотренных настоящим Решением, осуществляется на основании решения и в соответствии с порядками, предусмотренными нормативными правовыми актами администрации муниципального образования Славянский район.

Статья 10

1. Установить, что органы местного самоуправления муниципального образования Славянский район не вправе принимать решения, приводящие к увеличению в 2021 — 2023 годах штатной численности муниципальных служащих муниципального образования Славянский район, за исключением случаев принятия решений о наделении органов местного самоуправления муниципального образования Славянский район дополнительными полномочиями и функциями в пределах установленной в соответствии с законодательством компетенции, требующими увеличения штатной численности.

3. Рекомендовать органам местного самоуправления поселений Славянского района не принимать решения, приводящие к увеличению в 2021 — 2023 годах штатной численности муниципальных служащих.

Статья 11

1. Установить, что в 2021 году бюджетные кредиты бюджетам поселений Славянского района из бюджета муниципального образования Славянский район предоставляются на срок до одного года в сумме 40 000,0 тыс. рублей, в том числе со сроком возврата в 2021 году в сумме 38 000,0 тыс. рублей и в 2022 году в сумме 2 000,0 тыс. рублей.

2. Установить, что бюджетные кредиты бюджетам поселений Славянского района предоставляются из бюджета муниципального образования Славянский район на следующие цели:

1) покрытие временных кассовых разрывов, возникающих при исполнении бюджетов поселений Славянского района, со сроком возврата в 2021 году;

2) частичное покрытие дефицитов бюджетов поселений Славянского района при наличии временных кассовых разрывов со сроком возврата в 2022 году;

3) ликвидацию последствий стихийных бедствий со сроком возврата в 2022 году.

3. Бюджетные кредиты предоставляются в пределах объемов, утвержденных кассовым планом исполнения бюджета муниципального образования Славянский район.

(Окончание на 13-й стр.)

(Окончание. Начало на 12-й стр.)

4. Установить плату за пользование указанными в части 2 настоящей статьи бюджетными кредитами в размере 0,1 процента годовых.

5. Бюджетные кредиты, указанные в пунктах 1 и 2 части 2 настоящей статьи, предоставляются при условии соблюдения установленных высшим исполнительным органом государственной власти Краснодарского края нормативов формирования расходов на оплату труда депутатов, выборных должностных лиц местного самоуправления, осуществляющих свои полномочия на постоянной основе, муниципальных служащих и (или) содержание органов местного самоуправления.

6. Предоставление, использование и возврат поселениями Славянского района указанных в части 2 настоящей статьи бюджетных кредитов, полученных из бюджета муниципального образования Славянский район, осуществляются в порядке, установленном администрацией муниципального образования Славянский район.

7. В целях, установленных частью 2 настоящей статьи, бюджетные кредиты из бюджета муниципального образования Славянский район предоставляются поселению без предоставления им обеспечения исполнения своего обязательства по возврату указанных кредитов, уплате процентных и иных платежей, предусмотренных соответствующим договором.

8. Бюджетные кредиты из бюджета муниципального образования Славянский район не предоставляются поселениям Славянского района, у которых:

1) не выполнены требования, установленные пунктами 3 статьями 92.1, статьями 107, 111 и пунктом 11 статьи 103 Бюджетного кодекса Российской Федерации;

2) имеется просроченная (неурегулированная) задолженность по денежным обязательствам перед бюджетом муниципального образования Славянский район.

Статья 12

1. Реструктуризация муниципального долга по бюджетным кредитам, предоставленным бюджетам поселений Славянского района из бюджета муниципального образования Славянский район, осуществляется способом, предусмотренным частью 2 настоящей статьи, на основных условиях, установленных настоящей статьей, в порядке, установленном нормативным правовым актом администрации муниципального образования Славянский район.

Установить, что решение о проведении реструктуризации муниципального долга по бюджетным кредитам, предоставленным бюджетам поселений Славянского района из бюджета муниципального образования Славянский район, принимает администрация муниципального образования Славянский район на основании обращения главы поселения Славянского района.

2. Реструктуризация муниципального долга по бюджетным кредитам, предоставленным бюджетам поселений Славянского района из бюджета муниципального образования Славянский район, осуществляется путем предоставления отсрочки исполнения обязательств в пределах срока, установленного частью 1 статьи 11 настоящего Решения начиная с даты предоставления бюджетного кредита, при невозможности погашения указанной задолженности в установленные сроки.

3. Реструктуризация муниципального долга по бюджетным кредитам, предоставляемым бюджетам поселений Славянского района из бюджета муниципального образования Славянский район, осуществляется без предоставления ими обеспечения исполнения своих обязательств по погашению задолженности по основному долгу по предоставленным бюджетным кредитам, по плате за пользование средствами бюджета муниципального образования Славянский район и иных платежей, предусмотренных соответствующим договором.

Статья 13

1. Утвердить программу муниципальных внутренних заимствований муниципального образования Славянский район на 2021 год согласно приложению № 19 к настоящему Решению, на 2022 и 2023 годы согласно приложению № 20.

2. Утвердить программу муниципальных гарантий муниципального образования Славянский район в валюте Российской Федерации на 2021 год и плановый период 2022 и 2023 годов согласно приложению № 21 к настоящему Решению.

Статья 14

Установить, что в 2021 году получатели средств бюджета муниципального образования Славянский район вправе предусматривать в заключаемых ими муниципальных контрактах (договорах) на поставку товаров, выполнение работ, оказание услуг (далее — договор) авансовые платежи в размере, установленном настоящей статьей, если иное не установлено федеральными законами, указами Президента Российской Федерации и иными нормативными правовыми актами Российской Федерации, нормативными правовыми актами Краснодарского края, в пределах лимитов бюджетных обязательств на соответствующий финансовый год, доведенных до них в установленном порядке на соответствующие цели:

1) в размере до 100 процентов от суммы договора:

а) об оказании услуг связи, о подписке на печатные издания и об их приобретении;

б) об организации профессионального образования и дополнительного профессионального образования лиц, замещающих муниципальные должности муниципального образования Славянский район, муниципальных служащих муниципального образования Славянский район и работников муниципальных казенных учреждений муниципального образования Славянский район и иных мероприятий по профессиональному развитию;

в) о проведении государственной экспертизы проектной документации и результатов инженерных изысканий, о проведении проверки достоверности определения сметной стоимости строительства, реконструкции, капитального ремонта объектов капитального строительства;

г) о приобретении авиа- и железнодорожных билетов, билетов для проезда городским и пригородным транспортом, об осуществлении грузовых перевозок авиационным и железнодорожным транспортом;

д) о приобретении путевок на санаторно-курортное лечение;

е) о проведении мероприятий по тушению пожаров;

ж) на оказание депозитарных услуг;

з) об обязательном страховании гражданской ответственности владельцев транспортных средств и других видов обязательного страхования;

и) на проведение конгрессов, форумов, фестивалей, конкурсов, представление экспозиций муниципального образования Славянский район на международных, всероссийских, региональных, национальных и иных выставочно-ярмарочных мероприятиях;

к) на приобретение объектов недвижимости в собственность муниципального образования Славянский район;

л) о проведении противоградовых мероприятий;

м) об оказании услуг по предоставлению права проезда и организации дорожного движения на платных автомобильных дорогах и автомобильных дорогах, содержащих платные участки;

2) в размере до 30 процентов от суммы договора — по остальным договорам.

Статья 15

Нормативные правовые акты муниципального образования Славянский район подлежат приведению в соответствие с настоящим Решением в двухмесячный срок со дня вступления в силу настоящего Решения, за исключением случаев, установленных бюджетным законодательством.

Статья 16

Начальнику управления по взаимодействию со средствами массовой информации администрации муниципального образования Славянский район (Воробьевой) опубликовать настоящее решение в средствах массовой информации.

Статья 17

Настоящее Решение вступает в силу с 1 января 2021 года.

Р.И.Синяговский,
глава муниципального
образования Славянский район.
Г.В. Литовка, председатель Совета
муниципального образования
Славянский район.

С полным текстом можно ознакомиться в Интернете на официальном сайте газеты «Заря Кубани» www.zaryakubani.ru (зарегистрирован Роскомнадзором, свидетельство ЭЛ № ФС77-60836. Лицензия от 11 февраля 2015 года), а также на официальном сайте администрации МО Славянский район www.slavyansk.ru.

Р Е Ш Е Н И Е
Совета муниципального
образования
Славянский район
Краснодарского края
Пятая сессия Совета
муниципального образования
Славянский район

23.12.2020 *№ 4*

О внесении изменений в решение пятьдесят пятой сессии Совета муниципального образования Славянский район от 11 декабря 2019 года № 3 «О бюджете муниципального образования Славянский район на 2020 год и на плановый период 2021 и 2022 годов»(с изменениями от 19.02.2020, 22.04.2020, 22.06.2020, 22.07.2020, 25.09.2020, 28.10.2020, 02.12.2020)

В соответствии со статьей 9 Бюджетного кодекса Российской Федерации, статьей 25 Устава муниципального образования Славянский район, Положением о бюджетном процессе в муниципальном образовании Славянский район Совет муниципального образования Славянский район р е ш и л:

1. Внести в решение 55 сессии Совета муниципального образования Славянский район от 11 декабря 2019 года № 3 «О бюджете муниципального образования Славянский район на 2020 год и на плановый период 2021 и 2022 годов» следующие изменения:

1.1. Статью 1 Решения изложить в следующей редакции:

«1. Утвердить основные характеристики бюджета муниципального образования Славянский район на 2020 год:

1) общий объем доходов в сумме 2 740 861,5 тыс. рублей;

2) общий объем расходов в сумме 2 806 179,0 тыс. рублей;

3) верхний предел муниципального внутреннего долга муниципального образования Славянский район на 1 января 2021 года в сумме 157 504,2 тыс. рублей, в том числе верхний предел долга по муниципальным гарантиям муниципального образования Славянский район в сумме 0,0 тыс. рублей;

4) дефицит бюджета в сумме 65 317,5 тыс. рублей.

2. Утвердить основные характеристики бюджета муниципального образования Славянский район на 2021 год и на 2022 год:

1) общий объем доходов на 2021 год в сумме 2 521 828,9 тыс. рублей и на 2022 год в сумме 2 460 302,1 тыс. рублей;

2) общий объем расходов на 2021 год в сумме 2 520 613,6 тыс. рублей и на 2022 год в сумме 2 459 099,0 тыс. рублей;

3) верхний предел муниципального внутреннего долга муниципального образования Славянский район на 1 января 2022 года в сумме 156 288,9 тыс. рублей, в том числе верхний предел долга по муниципальным гарантиям муниципального образования Славянский район в сумме 0,0 тыс. рублей, и верхний предел муниципального внутреннего долга муниципального образования Славянский район на 1 января 2023 года в сумме 155 085,8 тыс. рублей, в том числе верхний предел долга по муниципальным гарантиям муниципального образования Славянский район в сумме 0,0 тыс. рублей;

4) профицит бюджета на 2021 год в сумме 1 215,3 тыс. рублей и на 2022 год в сумме 1 203,1 тыс. рублей.»;

1.2. Пункт 5 статьи 5 Решения изложить в следующей редакции:

«5. Утвердить в составе ведомственной структуры расходов бюджета муниципального образования Славянский район на 2020 год:

1) общий объем бюджетных ассигнований, направляемых на исполнение публичных нормативных обязательств, в сумме 55 246,3 тыс. рублей;

2) размер резервного фонда администрации муниципального образования Славянский район в сумме 10 249,5 тыс. рублей.»;

1.3. Пункт 1 статьи 8 Решения изложить в следующей редакции:

«1) на 2020 год в сумме 8 591,2 тыс. рублей;»;

1.4. Пункт 1 статьи 12 Решения изложить в следующей редакции:

«1. Установить, что в 2020 году бюджетные кредиты бюджетам поселений Славянского района из бюджета муниципального образования Славянский район предоставляются на срок до одного года в сумме 29 500,0 тыс. рублей, в том числе со сроком возврата в 2020 году в сумме 29 500,0 тыс. рублей.»;

1.5. Пункт 3 статьи 14 Решения исключить.

1.6. Статью 14.1 Решения исключить.

1.7. Приложение № 3 «Объем поступлений доходов в бюджет муниципального образования Славянский район по кодам видов (подвидов) доходов на 2020 год» изложить в новой редакции согласно приложению № 1 к настоящему Решению;

1.8. Приложение № 6 «Безвозмездные поступления из краевого бюджета в бюджет муниципального образования Славянский район в 2020 году» изложить в новой редакции согласно приложению № 2 к настоящему Решению;

1.9. Приложение № 10 «Распределение бюджетных ассигнований муниципального образования Славянский район по разделам и подразделам классификации расходов бюджетов Российской Федерации на 2020 год» изложить в новой редакции согласно приложению № 3 к настоящему Решению;

1.10. Приложение № 12 «Распределение бюджетных ассигнований по целевым статьям (муниципальным программам муниципального образования Славянский район и непрограммным направлениям деятельности), группам видов расходов классификации расходов бюджетов на 2020 год» изложить в новой редакции согласно приложению № 4 к настоящему Решению;

1.11. Приложение № 14 «Ведомственная структура расходов бюджета муниципального образования Славянский район на 2020 год» изложить в новой редакции согласно приложению № 5 к настоящему Решению;

1.12. Приложение № 16 «Источники внутреннего финансирования дефицита бюджета муниципального образования Славянский район, перечень статей источников финансирования дефицитов бюджетов на 2020 год» изложить в новой редакции согласно приложению № 6 к настоящему Решению;

1.13. Приложение № 17 «Источники внутреннего финансирования дефицита бюджета муниципального образования Славянский район, перечень статей источников финансирования дефицитов бюджетов на 2021 и 2022 годы» изложить в новой редакции согласно приложению № 7 к настоящему Решению;

1.14. Приложение № 20 «Программа муниципальных внутренних заимствований муниципального образования Славянский район на 2020 год» изложить в новой редакции согласно приложению № 8 к настоящему Решению;

1.15. Приложение № 21 «Программа муниципальных внутренних заимствований муниципального образования Славянский район на 2021 и 2022 годы» изложить в новой редакции согласно приложению № 9 к настоящему Решению;

1.16. Приложение № 22 «Программа муниципальных гарантий муниципального образования Славянский район в валюте Российской Федерации на 2020 год и на плановый период 2021 и 2022 годов» изложить в новой редакции согласно приложению № 10 к настоящему Решению.

2. Управлению по взаимодействию со средствами массовой информации (Воробьева) опубликовать настоящее решение в печатном средстве массовой информации и обеспечить его размещение (опубликование) на официальном сайте администрации муниципального образования Славянский район в информационно-телекоммуникационной сети «Интернет».

3. Настоящее Решение вступает в силу со дня его официального опубликования.

Р.И.Синяговский,
глава муниципального
образования Славянский район.
Г.В. Литовка, председатель Совета
муниципального образования
Славянский район.

С полным текстом можно ознакомиться в Интернете на официальном сайте газеты «Заря Кубани» www.zaryakubani.ru (зарегистрирован Роскомнадзором, свидетельство ЭЛ № ФС77-60836. Лицензия от 11 февраля 2015 года), а также на официальном сайте администрации МО Славянский район www.slavyansk.ru.

Будь в форме! Тренируемся дома... вместе!

В сезон вирусов и простуд как никогда важно поддерживать состояние здоровья. Что делать, если ходить в тренажёрный зал нет возможности, а поддерживать тело в форме хочется. Помогут домашние тренировки! Собираем волю в кулак и три раза в неделю делаем посильный комплекс упражнений.

В сегодняшнем выпуске предлагаем вместе выполнить тренировку на столь желанную для женщин часть тела — ноги и ягодицы. Новички могут работать с собственным весом. Более подготовленные — использовать отягощения. В домашних условиях это могут быть гантели, фитнес-резинки, бутылки с водой, книги, подушки...

1 РАЗМИНКА

1.

Непосредственно перед тренировкой делаем суставную гимнастику. Даже если вам кажется, что вы достаточно разогреты, не пренебрегаем этим важным этапом тренировки. Разминка помогает запустить работу сердечной мышцы, подготавливает суставы и связки к нагрузке, а также предотвращает риск возникновения травм. Подойдёт несложный комплекс упражнений школьной программы. Движемся по направлению сверху вниз (от шеи до голеностопов). Время разминки 5-7 минут.

2.

Разминка. 1. Важный этап тренировки. Не пренебрегайте им. Двигайтесь медленно по направлению сверху вниз. **2.** Подойдет обычная суставная гимнастика из школьной программы.

2 ПРИСЕДАНИЯ

1.

Приседания — многосуставное базовое упражнение. Главное условие — правильная техника выполнения. Исходное положение: ноги на ширине плеч или немного шире. В пояснице естественный прогиб. На вдохе приседаем до параллели бедра с полом, колени не выходят за край стопы, вес переносим на пятки. На выдохе возвращаемся в исходное положение. В качестве отягощения берем гантель или пятилитровую бутылку с водой.

2.

Приседания. 1. Базовое упражнение для проработки ног и ягодичных мышц. Исходное положение: ноги на ширине плеч или немного шире. В пояснице естественный прогиб.

2. В нижней точке бедро параллельно полу.

3 ВЫПАДЫ

1.

Если вас не беспокоят боли в коленях, различные вариации выпадов должны быть в каждой вашей тренировке. Исходное положение то же, что и в приседаниях. На вдохе шагаем ногой назад и не опускаем таз вниз. В нижней точке оба колена образуют прямой угол. На выдохе возвращаемся в исходное положение. Для максимального растяжения ягодичной мышцы корпус слегка наклоняем вперёд, словно хотим грудью лечь на опорную ногу. После 15-20 повторений меняем ногу.

2.

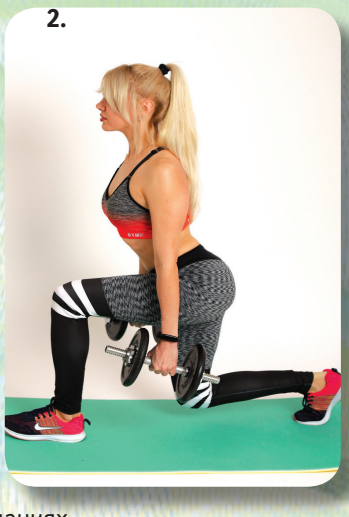

Выпады. 1. Исходное положение то же, что и в приседаниях.

2. В нижней точке оба колена под углом 90 градусов.

И ПОМНИТЕ: физические упражнения станут намного эффективнее при соблюдении сбалансированного питания!

4 ПОДЪЕМ ТАЗА (ЯГОДИЧНЫЙ МОСТ)

1.

2.

Одно из любимых упражнений всех «фитоняшек». Исходное положение: лежа на спине, ноги согнуты, руки вдоль корпуса либо удерживают отягощение (диск, гантель). На выдохе поднимаем таз вверх так, чтобы корпус и ноги образовывали прямую линию. На вдохе возвращаемся в исходное положение. Важный нюанс: в верхней точке ягодичные мышцы нужно максимально сократить и прожать. Старайтесь не провисать в пояснице, иначе упражнение не будет таким эффективным. При правильной технике в конце упражнения вы почувствуете сильное жжение.

Ягодичный мост. 1. Исходное положение: лежа на спине, ноги согнуты, руки вдоль тела или удерживают отягощение.

2. На выдохе усилием ягодичных мышц выталкиваем таз вверх.

5 МАХИ НОГОЙ НАЗАД

1.

2.

В спортивном зале это упражнение чаще всего выполняется с манжетами. Дома можно усложнить упражнение фитнес-резинкой.

Исходное положение: стоя на коленях с опорой на ладони либо предплечья. Под колено кладем гантель либо надеваем на голень утяжелители. На выдохе делаем мах ногой по направлению назад-вверх, на вдохе возвращаемся в исходное положение. Корпус по возможности остаётся неподвижным, стараемся не разворачивать его в сторону рабочей ноги.

Махи ногой. 1. Исходное положение: стоя на коленях с опорой на ладони либо предплечья. Чаще всего это упражнение выполняется с утяжелителями.

2. На выдохе делаем мах по направлению назад вверх.

6 УПРАЖНЕНИЯ НА ПРЕСС

1.

2.

«Велосипед». Лягте на пол, прижмите поясницу к полу, руки уберите за голову. Подтяните колени к груди и оторвите от пола лопатки. Выпрямите правую ногу, повернув корпус в левую сторону, коснувшись правым локтем левого колена. В этом движении поворачивается вся грудная клетка, а не только локоть. Выполните упражнение в другую сторону. Это одно повторение. Выполните не меньше 20 повторений по три подхода.

Планка. Исходное положение: локти согнуты под углом 90 градусов. Тело при выполнении упражнения должно быть параллельно полу, не прогибаться и не изгибаться — держать прямую линию будет проще, если напрячь ягодицы. Помимо мышц пресса здесь работают мышцы бедра и поясницы, грудные мышцы. Время в планке можно увеличивать по мере того, как будет крепнуть ваше тело. Начните с 30 секунд.

Подготовила Олеся Рябухина. Фото Юлии Гранкиной

Пятница, 1 января

Первый

6.00 «Новогодний календарь» (0+).
7.05 Х/ф «Золушка» (0+).
8.25 Х/ф «Девчата» (0+).
10.00, 15.00 «Новости» (16+).
10.15 «Ирония судьбы, или С легким паром!» (6+).
13.20 Х/ф «Бриллиантовая рука» (0+).
15.10 Х/ф «Джентльмены удачи» (6+).
16.35 Х/ф «Любовь и голуби» (12+).
18.20 «Лучше всех!» (0+).
21.00 «КВН». Высшая лига. Финал» (16+).
23.20 Х/ф «Викторина» (16+).
1.25 «Дискотека 80-х» (16+).
3.25 Х/ф «Джентльмены предпочитают блондинок» (16+).

Россия 1

5.00 Х/ф «Карнавальная ночь» (12+).
6.15 Х/ф «Москва слезам не верит» (12+).
8.40 Х/ф «Служебный роман» (12+).
11.15 Х/ф «Кавказская пленница, или Новые приключения Шурика» (12+).
12.40 «Песня года».
14.50 Х/ф «Иван Васильевич меняет профессию» (12+).
16.30 Х/ф «Одесский пароход» (12+).
17.55 «Юмор года» (16+).
20.00 «Вести».
21.10 «Местное время. Вести».
21.20 Х/ф «Последний богатырь» (12+).
23.10 Х/ф «Заповедник» (16+).
1.05 Х/ф «Супербобровы. Народные мстители» (12+).
2.30 Х/ф «Сваты» (12+).

ТВ Центр

6.20 Х/ф «Сестра его дворецкого» (12+).
7.55 Х/ф «Ученица чародея» (12+).
9.25 Х/ф «Золушка» (0+).
10.45 Д/ф «Фаина Раневская. Королевство маловато!» (12+).
11.25 Х/ф «Хрустальная ловушка» (12+).
14.30 «События» (16+).
14.45 «Как встретишь, так и проведешь!» (12+).
15.25 Х/ф «Полосатый рейс» (12+).
16.55 Д/ф «Жан Маре. Игры с любовью и смертью» (12+).
17.35 Х/ф «Граф Монте-Кристо» (12+).
20.40 Х/ф «Артистка» (12+).
22.20 «Приют комедиантов» (12+).
23.55 Д/ф «Ширвиндт и Державин. Короли и капуста» (12+).
0.40 Д/ф «Чарующий акцент» (12+).
1.25 Д/ф «Любовь на съемочной площадке» (12+).
2.05 Д/ф «Леонид Броневой. Гениально злой» (16+).
2.45 Д/ф «Женщины Игоря Старыгина» (16+).
3.25 Д/ф «Борис Андреев. Я хотел играть любовь» (12+).
4.10 Д/ф «Нина Дорошина. Чужая любовь» (12+).
4.50 Д/ф «Михаил Задорнов. Когда смешно, тогда не страшно» (12+).

НТВ

5.25, 9.30 Т/с «Пёс» (16+).
8.20 «У нас выигрывают!» (12+).
15.30 «Новогодний миллиард».
17.15 Х/ф «Новогодний пёс» (16+).
19.00 «Суперстар! Возвращение». Финал (16+).
21.25 Х/ф «Дельфин» (16+).
1.15 Х/ф «Как встретить праздник не по-детски» (16+).
2.40 Х/ф «В зоне доступа любви» (16+).
4.15 «Все звезды в Новый год» (12+).

Рен TV

5.00 «Легенды Ретро FM» (16+).
7.00 М/ф «Иван Царевич и Серый Волк» (0+).
8.40 М/ф «Иван Царевич и Серый Волк-2» (0+).
10.00 М/ф «Иван Царевич и Серый Волк-3» (6+).
11.30 М/ф «Иван Царевич и Серый Волк-4» (6+).
13.15 М/ф «Алеша Попович и Тугарин Змей» (12+).
14.45 М/ф «Добрыня Никитич и Змей Горыныч» (0+).
16.05 М/ф «Илья Муромец и Соловей-Разбойник» (6+).
17.40 М/ф «Три богатыря и шамаханская царица» (12+).
19.10 М/ф «Три богатыря на дальних берегах» (0+).
20.35 М/ф «Три богатыря: ход конем» (6+).
22.05 М/ф «Три богатыря и морской царь» (6+).
23.35 М/ф «Три богатыря и принцесса Египта» (6+).
0.50 М/ф «Три богатыря и наследница престола» (6+).
2.20 Концерт М.Задорнова (16+).

Звезда

7.35 Х/ф «Летучая мышь» (0+).
9.50 Х/ф «Покровские ворота» (0+).
12.05, 13.10, 18.10 Т/с «Бабий бунт, или Война в Новоселково» (16+).
13.00, 18.00 «Новости дня».
23.10 Х/ф «Соломенная шляпка» (0+).
1.20 Х/ф «Пирожки с картошкой» (12+).
3.10 Х/ф «Новогодний романс» (12+).
5.00 Д/ф «Фронтовые истории любимых актеров. Анатолий Папанов и Иннокентий Смоктуновский» (6+).
5.35 Д/с «Сделано в СССР» (6+).
5.50 Х/ф «Зайчик» (0+).

Матч ТВ

6.00 Хоккей. Чемпионат мира. Молодёжные сборные. Швеция — США. Трансляция из Канады (16+).
8.00 «Как это было на самом деле. Карлсен — Карякин» (12+).
8.30 «Все на Матч!» Аналитика. Интервью. Эксперты (12+).
9.15 Биатлон. «Рождественская гонка звёзд». Масс-старт (0+).
10.15 Биатлон. «Рождественская гонка звёзд» (0+).
11.05, 13.35 Лыжный спорт. «Тур де Ски». Спринт (16+).
12.20 Шоу олимпийских чемпионов «Лёд и пламень» (0+).
15.30 «Александра Трусова. В четыре оборота!» (12+).
16.00 «Аленький цветочек». Ледовое шоу Татьяны Навки (0+).
17.40 «Как это было на самом деле. Золото Аделины Сотниковой в Сочи» (12+).
18.10 Х/ф «Большой белый обман» (16+).
20.00 Хоккей. Чемпионат мира. Молодёжные сборные (0+).
0.40 Т/с «Военный фитнес» (12+).
2.45 Лыжный спорт. «Тур де Ски» (0+).

Суббота, 2 января

Первый

5.30, 6.10 Х/ф «Финист-Ясный сокол» (0+).
6.00, 10.00, 15.00 «Новости» (16+).
7.00 Х/ф «Старик Хоттабыч» (0+).
8.30 Мультфильмы (0+).
10.10 Х/ф «Морозко» (0+).
11.45 Х/ф «Один дома» (0+).
13.40, 15.10 Х/ф «Один дома-2» (0+).
16.10 Х/ф «Щелкунчик и четыре королевства» (6+).
18.00 «Точь-в-точь» (16+).
21.00 «Время» (16+).
21.20 «Золотой граммофон» (16+).
0.20 Х/ф «Анна и король» (0+).
2.45 Х/ф «Давай сделаем это легально» (16+).
4.00 «Первый скорый» (16+).

Россия 1

5.00 Х/ф «Доярка из Хацапетовки» (12+).
8.10 Х/ф «Свадьбы не будет» (12+).
10.10 «Сто к одному».
11.00, 20.00 «Вести».
11.15 Х/ф «Развода не будет» (12+).
13.05 «Песня года».
15.30 Х/ф «Последний богатырь» (12+).
17.40 «Юмор года» (16+).
21.05 «Местное время. Вести».
21.20 Т/с «Анна Каренина» (12+).
0.50 Т/с «Ликвидация» (16+).
3.15 Т/с «Одесса-мама» (16+).

ТВ Центр

5.35 Х/ф «Артистка» (12+).
7.30 Д/ф «Чарующий акцент» (12+).
8.25 Х/ф «Дедушка» (12+).
10.35 Д/ф «Слушай, Ленинград, я тебе спою...» (12+).
11.40, 2.35 Х/ф «Агата и правда об убийстве» (12+).
13.35 «Мой герой» (12+).
14.30 «События» (16+).
14.45 «Особенности женского юмора» (12+).
15.50 Т/с «Женская логика» (12+).
17.55 Х/ф «Когда-нибудь наступит завтра» (12+).
21.30 Х/ф «Девушка с косой» (16+).
23.15 «Лион Измайлов. Курам на смех» (12+).
0.20 Д/ф «Актёрские драмы. Вероника Маврикиевна и Авдотья Никитична» (12+).
1.10 Д/ф «Приключения советских донжуанов» (12+).
1.50 Д/ф «Юрий Григорович. Великий деспот» (12+).
4.05 Х/ф «Мост Ватерлоо» (16+).

НТВ

6.05, 1.35 Х/ф «Гаражный папа» (12+).
8.00, 10.00, 16.00, 19.00 «Сегодня».
8.20, 10.20 Т/с «Паутина» (16+).
12.40, 16.20, 19.25, 3.10 Т/с «Пёс» (16+).
23.00 «Маска» (12+).
4.45 Х/ф «Заходи — не бойся, выходи — не плачь...» (12+).

Рен TV

5.00, 2.20 Концерт М.Задорнова (16+).
7.00 М/ф «Алеша Попович и Тугарин Змей» (12+).
8.30 М/ф «Добрыня Никитич и Змей Горыныч» (0+).
9.45 М/ф «Илья Муромец и Соловей-разбойник» (6+).
11.20 М/ф «Три богатыря и шамаханская царица» (12+).
12.50 М/ф «Три богатыря на дальних берегах» (0+).
14.10 М/ф «Три богатыря: ход конем» (6+).
15.40 М/ф «Три богатыря и Морской царь» (6+).
17.10 М/ф «Три богатыря и принцесса Египта» (6+).
18.35 М/ф «Три богатыря и наследница престола» (6+).
20.10 М/ф «Иван Царевич и Серый Волк» (0+).
21.55 М/ф «Иван Царевич и Серый Волк-2» (0+).
23.20 М/ф «Иван Царевич и Серый Волк-3» (6+).
0.50 М/ф «Иван Царевич и Серый Волк-4» (6+).

Звезда

7.20, 8.15 Х/ф «К Черному морю» (12+).
8.00, 13.00, 18.00 «Новости дня».
9.00 Д/с «Загадки века». «Тонька-пулемётчица» (12+).
9.45 Д/с «Загадки века». «Финляндия. Злой, добрый сосед» (12+).
10.30 Д/с «Загадки века». «Операция «Златоуст» и Лев Термен» (12+).
11.15 Д/с «Загадки века». «Русская Атлантида» (12+).
12.00 Д/с «Загадки века». «Поджог рейхстага» (12+).
12.50, 13.15 Д/с «Загадки века». «Секретные бункеры Сталина» (12+).
13.55 Д/с «Загадки века». «Яков Свердлов. Тайна смерти» (12+).
14.40 Д/с «Загадки века». «Оружие возмездия. Вторая жизнь» (12+).
15.35 Д/с «Загадки века». «Берлинский сюрприз Сталина» (12+).
16.20 Д/с «Загадки века». «Цена ошибки. Смерть Чаушеску» (12+).
17.10 Д/с «Загадки века». «Обмен дипломатами» (12+).
18.15 Д/с «Загадки века». «Тайны «чёрного ордена» (12+).
19.05 Д/с «Загадки века» (12+).
19.55 Д/с «Загадки века». «Охота на палачей Хатыни» (12+).
20.50 Х/ф «Покровские ворота» (0+).
23.30 Х/ф «Опасно для жизни!» (12+).
1.20 Х/ф «Джокеръ» (12+).
3.10 Х/ф «Сегодня — новый аттракцион» (0+).
4.40 Д/ф «Фронтовые истории любимых актеров» (6+).
5.20 Х/ф «Опекун» (12+).

Матч ТВ

6.00 «Лёд и пламень» (0+).
7.15 Ледовое шоу Татьяны Навки (0+).
8.55 М/ф «Снежные дорожки» (0+).
9.05 М/ф «Шайбу! Шайбу!» (0+).
9.25 М/ф «Матч-реванш» (0+).
9.45 «Победы 2020 г.» (0+).
10.45 «Александра Трусова. В четыре оборота!» (12+).
11.15 Бокс и ММА. Итоги 2020 г. (16+).
12.15 Х/ф «Путь дракона» (16+).
14.20, 16.35 Лыжный спорт. «Тур де Ски» (16+).
15.15 «Интервью» (12+).
15.35 «Биатлон во время чумы» (12+).
16.05 «Большой хоккей» (12+).
17.30 Футбол. Чемпионат Германии. «Айнтрахт» — «Байер» (16+).
19.30 Профессиональный бокс (16+).
22.00 «Новости» (16+).
22.10 «Все на «Матч!». Аналитика. Интервью. Эксперты (16+).
22.40 «Голые кулаки» (16+).
23.30, 3.00 Хоккей. Чемпионат мира. Молодёжные сборные(16+).

УВАЖАЕМЫЕ ТЕЛЕЗРИТЕЛИ, В ПРОГРАММЕ ВОЗМОЖНЫ ИЗМЕНЕНИЯ

СКАНВОРДЫ

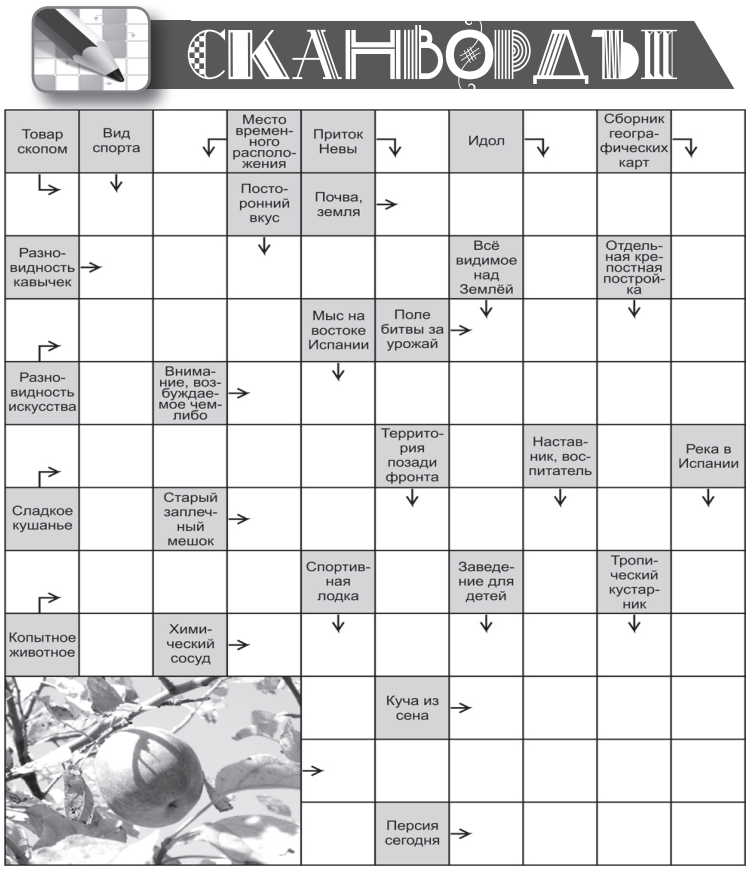

Единица оценки
Синий кит
Род деревьев семейства мимозовых
Эшафот
Способ военных действий
Род кустарников семейства вересковых
Маленький хищник
Ребёнок, дитя
Спортсмен в бассейне
Одежда индианки
Взрывчатое соединение
Верёвочная лестница
Красивоцветущий кустарник
Линия на шкале прибора
«Кулинарная халтура»
Гора в Африке
Музыкальное произведение
Он приходит с годами
Крепость на Азовском побережье Крыма
Распахнутое …
Категория систематики
Земельная мера
Вершина славы
Сильный испуг
Мудрёное время суток
Тип верхней одежды
Реплика для зрителей

ОТВЕТЫ

По горизонтали: Шашлык. Поведь. Мануа. Сарк. Азаиа. Порох. Аработ. Сооо. Лик. Страх. Нахиаа. Уро. Апарт.

По вертикали: Чаао. Опыт. Рени. Окно. Пахе. Бам. Рисса. Осаа. Тит. Бановаа. Бурда. Ерика. Аир. Ахаиа. Тахат.

ОТВЕТЫ

По горизонтали: Опт. Грунт. Аанка. Жанр. Нива. Интерес. Хавва. Котомка. Мину. Сахмка. Стот. Ябоко. Иран.

По вертикали: Пававние. Стан. Пирвкус. Нао. Кавк. Мта. Тьа. Небо. Ясин. Кумир. Ментор. Верк. Кока. Атас. Аатон.

УЛЫБНИТЕСЬ!

Сын, собираясь в сад, возмущенно спросил:
— Зачем швеи запутывают мужчин?
— ???
— Вот почему колготки надо надевать двумя полосками назад, а трусы двумя полосками вперед?

— Я и крыс ем ещё.
— Чего?
— И крыс ем ещё.
— Не понял!
— Икры, говорю, съем ещё.

Воскресенье, 3 января

Первый

5.30, 6.10 Х/ф «Старик Хоттабыч» (0+).
6.00, 10.00 «Новости» (16+).
7.05 Х/ф «Марья-искусница» (0+).
8.25 Х/ф «Морозко» (0+).
10.10 Х/ф «Щелкунчик и четыре королевства» (6+).
12.00 Х/ф «Викторина» (16+).
14.30 «Кто хочет стать миллионером?» (12+).
15.40 «Ледниковый период» (0+).
19.25 «Лучше всех!». Новогодний выпуск» (0+).
21.00 «Время» (16+).
21.20 «Три аккорда» (16+).
23.50 Х/ф «Хороший доктор» (16+).
1.30 Х/ф «Зуд седьмого года» (0+).
3.10 «Дискотека 80-х» (16+).

Россия 1

5.00 Т/с «Доярка из Хацапетовки. Вызов судьбе» (12+).
8.15 Х/ф «Золотая невеста» (12+).
10.10 «Сто к одному».
11.00, 20.00 «Вести».
11.15 «Смотреть до конца» (12+).
12.15 Х/ф «Теория невероятности» (12+).
15.50 Т/с «Тайны следствия-18» (12+).
21.05 «Местное время. Вести».
21.20 Т/с «Анна Каренина» (12+).
1.05 Т/с «Ликвидация» (16+).
3.15 Т/с «Одесса-мама» (16+).

ТВ Центр

6.05 Т/с «Женская логика» (12+).
8.15 Д/ф «Любовь на съемочной площадке» (12+).
9.00 Х/ф «Высокий блондин в чёрном ботинке» (6+).
10.50 Д/ф «Людмила Целиковская. Муза трёх королей» (12+).
11.40, 2.30 Х/ф «Агата и проклятие Иштар» (12+).
13.35 «Мой герой» (12+).
14.30 «События» (16+).
14.45 «Юмор с мужским характером» (16+).
15.50 Т/с «Женская логика-2» (12+).
17.55 Х/ф «Когда-нибудь наступит завтра-2» (12+).
21.35 Х/ф «Путь сквозь снега» (12+).
23.35 Д/ф «Польские красавицы. Кино с акцентом» (12+).
0.25 Д/ф «Личные маги советских вождей» (12+).
1.10 Д/ф «Михаил Зощенко. История одного пророчества» (12+).
1.50 «Как встретишь, так и проведешь!» (12+).
4.10 Д/ф «Фаина Раневская. Королевство маловато!» (12+).

НТВ

6.15 Х/ф «Как встретить праздник не по-детски» (16+).
8.00, 10.00, 16.00, 19.00 «Сегодня».
8.20, 10.20 Т/с «Паутина» (16+).
12.40, 16.20, 19.25, 3.20 Т/с «Пёс» (16+).
23.00 «Маска» (12+).
1.30 Х/ф «Дед Мороз. Битва магов» (6+).

Рен TV

5.00, 2.40 Концерт М.Задорнова (16+).
6.30 М/ф «Три богатыря на дальних берегах» (0+).
7.50 М/ф «Три богатыря: ход конем» (6+).
9.15 М/ф «Три богатыря и морской царь» (6+).
10.40 М/ф «Три богатыря и принцесса Египта» (6+).
12.05 М/ф «Три богатыря и наследница престола» (6+).
13.45 М/ф «Иван Царевич и Серый Волк» (0+).
15.25 М/ф «Иван Царевич и Серый Волк-2» (0+).
16.50 М/ф «Иван Царевич и Серый Волк-3» (6+).
18.20 М/ф «Иван Царевич и Серый Волк-4» (6+).
20.00 Х/ф «Тайна печати дракона» (6+).
22.30 Х/ф «Вий 3D» (12+).
0.00 Х/ф «Скиф» (18+).

Звезда

6.45, 8.15 Х/ф «Кубанские казаки» (0+).
8.00, 13.00, 18.00 «Новости дня».
9.00 «Улика из прошлого» (16+).
20.50 Х/ф «Мы с вами где-то встречались» (0+).
22.45 Х/ф «Мой парень — ангел» (16+).
0.40 Х/ф «К Черному морю» (12+).
1.55 Х/ф «Летучая мышь» (0+).
4.05 Х/ф «Зайчик» (0+).
5.30 «Не факт!» (6+).

Матч ТВ

6.00 «Одержимые. Ирина Слуцкая» (12+).
6.30 Хоккей. Чемпионат мира. Молодёжные сборные. 1/4 финала. Трансляция из Канады (16+).
9.00 М/ф «Метеор» на ринге» (0+).
9.20 М/ф «Необыкновенный матч» (0+).
9.40 Х/ф «Большой белый обман» (0+).
11.30 Фестиваль экстремальных видов спорта «Прорыв-2020». Трансляция из Москвы (12+).
12.00, 16.30, 22.00 «Новости» (16+).
12.05 Смешанные единоборства. ACA. Grand Power. Александр Емельяненко против Магомеда Исмаилова. Трансляция из Сочи (16+).
12.35 Смешанные единоборства. ACA. Магомед Исмаилов против Ивана Штыркова. Трансляция из Москвы (16+).
13.25 Лыжный спорт. «Тур де Ски». Гонка преследования. Мужчины. Трансляция из Швейцарии (16+).
14.25 Баскетбол. Единая лига ВТБ. «Локомотив-Кубань» (Краснодар) — «Химки» (16+).
16.35, 22.10 «Все на «Матч!». Аналитика. Интервью. Эксперты (16+).
17.15 Лыжный спорт. «Тур де Ски». Гонка преследования. Женщины. Трансляция из Швейцарии (16+).
17.55 Футбол. Чемпионат Германии. «Боруссия» (Дортмунд) — «Вольфсбург» (16+).
19.30 Профессиональный бокс. Лига Ставок Кубок Матч! Боец. Трансляция из Сочи (16+).
22.40 Футбол. Чемпионат Италии. «Ювентус» — «Удинезе» (16+).
0.45 Дартс. Чемпионат мира. Финал. Трансляция из Великобритании (0+).
2.55 Лыжный спорт. «Тур де Ски». Гонка преследования. Мужчины. Трансляция из Швейцарии (0+).
3.50 Лыжный спорт. «Тур де Ски». Гонка преследования. Женщины. Трансляция из Швейцарии (0+).
4.30 Д/ф «Когда папа тренер» (12+).
5.30 «10 историй о спорте» (12+).

КУБАНЬ 24 ОРБИТА

Понедельник 28 декабря
5.30 «Хорошее утро» (6+).
10.00 «ТОП 5» (12+).
10.25 «Факты. Специальный репортаж» (12+).
10.30 «Пойдем со мной» (6+).
10.45 «Спорт. Личность» (12+).
11.00 «Встречи с кубанским митрополитом» (6+).
11.30 «Факты 24».
11.40 «Геолокация — отдых» (6+).
11.50 «Факты. Спорт» (6+).
11.55 «Интервью» (6+).
12.00 «Через край» (16+).
13.00 «Интервью» (6+).
13.30 «Факты 24».
13.40 «ТОП 5» (12+).
14.00 «Тема дня».
14.30 «Факты 24».
14.40 «Тема дня».
15.30 «Факты 24».
15.40 «Тема дня».
16.30 «Факты 24».
16.40 «Интервью» (6+).
16.50 «ТОП 5» (12+).
17.10 «География экстерном» (12+).
17.30 «Факты 24».
17.40 «Факты. Погода» (6+).
17.45 «Мне только спросить» (12+).
18.00 «Спорт. Интервью» (6+).
18.15 «История болезни» (16+).
18.30 «Деловые факты» (12+).
18.35 «Геолокация — отдых» (6+).
18.40 «Факты. Погода» (6+).
18.45 «Факты. Специальный репортаж» (12+).
19.00 «Факты. Мнение» (12+).
19.15 «На стороне закона» (16+).
19.30 «Факты 24».
20.20 «Факты. Спорт» (6+).
20.30 «Через край».
21.30 «Культурная навигация» (12+).
22.00 «Факты 24».
22.45 «Факты. Спорт» (6+).
22.55 «На стороне закона» (16+).
23.10 «Деловые факты» (12+).
23.15 «Тема дня» (12+).
0.15 «Бизнес на Кубани» (12+).
0.30 «Факты. Специальный репортаж» (12+).
0.35 «Факты. Мнение» (12+).
0.50 «Деловые факты» (12+).
1.00 «Факты 24» (12+).
1.45 «Факты. Спорт» (6+).
1.55 «Геолокация — отдых» (6+).
2.00 «Через край» (16+).
3.00 «Культурная навигация» (12+).
3.25 «Деловые факты» (12+).
3.40 «Интервью» (6+).
3.45 «Факты. Мнение» (12+).
4.00 «Тема дня» (12+).
4.55 «Факты. Мнение» (12+).
5.10 «Интервью» (6+).

Вторник 29 декабря
5.30 «Хорошее утро» (6+).
10.00 «Это надо живым» (12+).
10.35 «ТОП 5» (12+).
11.00 «Интервью» (6+).
11.30 «Факты 24».
11.40 «Геолокация — отдых» (6+).
11.50 «Факты. Спорт» (6+).
11.55 «Интервью» (6+).
12.00 «Через край» (16+).
13.00 «Культурная навигация» (12+).
13.30 «Факты 24».
13.40 «Геолокация — отдых» (6+).
13.45 «Факты. Специальный репортаж» (12+).
14.00 «Тема дня».
14.30 «Факты 24».
14.40 «Тема дня».
15.30 «Факты 24».
15.40 «Тема дня».
16.30 «Факты 24».
16.40 «Интервью» (6+).
16.50 «Бизнес на Кубани» (12+).
17.05 «Факты. Специальный репортаж» (12+).
17.10 «Спорт. Личность» (12+).
17.30 «Факты 24».
17.40 «Факты. Погода» (6+).
17.45 «ТОП 5» (12+).
18.00 «Работаю на себя» (12+).
18.15 «Горячая линия» (16+).
18.30 «Деловые факты» (12+).
18.35 «Геолокация — отдых» (6+).
18.40 «Факты. Погода» (6+).
18.45 «Край казачий» (12+).
19.00 «Факты. Мнение» (12+).
19.15 «На стороне закона» (16+).
19.30 «Факты 24».
20.20 «Факты. Спорт» (6+).
20.30 «Через край».
21.30 «Край аграрный» (12+).
22.00 «Факты 24».
22.45 «Факты. Спорт» (6+).
22.55 «На стороне закона» (16+).
23.10 «Деловые факты» (12+).
23.15 «Тема дня» (12+).
0.15 «ТОП 5» (12+).
0.35 «Факты. Мнение» (12+).
0.50 «Деловые факты» (12+).
1.00 «Факты 24» (12+).
1.45 «Факты. Спорт» (6+).
1.55 «Геолокация — отдых» (6+).
2.00 «Через край» (16+).
3.00 «Край аграрный» (12+).
3.25 «Деловые факты» (12+).
3.40 «Интервью» (6+).
3.45 «Факты. Мнение» (12+).
4.00 «Тема дня» (12+).
4.55 «Факты. Мнение» (12+).
5.10 «Интервью» (6+).

Среда 30 декабря
5.30 «Хорошее утро» (6+).
10.00 «ТОП 5» (12+).
10.25 «Работаю на себя» (12+).
10.40 «Факты. Специальный репортаж» (12+).
10.45 «Горячая линия» (16+).
11.00 «Культурная навигация» (12+).
11.30 «Факты 24».
11.40 «Геолокация — отдых» (6+).
11.50 «Факты. Спорт» (6+).
11.55 «Интервью» (6+).
12.00 «Через край» (16+).
13.00 «Истории с географией» (12+).
13.30 «Факты 24».
13.40 «ТОП 5» (12+).
14.00 «Тема дня».
14.30 «Факты 24».
14.40 «Тема дня».
15.30 «Факты 24».
15.40 «Тема дня».
16.30 «Факты 24».
16.40 «Интервью» (6+).
16.50 «ТОП 5» (12+).
17.10 «Горячая линия» (16+).
17.30 «Факты 24».
17.40 «Факты. Погода» (6+).
17.45 «Зачем лететь дальше?» (12+).
18.00 «Вилка и ложка» (12+).
18.15 «Теле_К» (6+).
18.30 «Деловые факты» (12+).
18.35 «Геолокация — отдых» (6+).
18.40 «Факты. Погода» (6+).
18.45 «История болезни» (16+).
19.00 «Факты. Мнение» (12+).
19.15 «На стороне закона» (16+).
19.30 «Факты 24».
20.20 «Факты. Спорт» (6+).
20.30 «Через край».
21.30 «Новые высоты «Уралхима» (12+).
22.00 «Факты 24».
22.45 «Факты. Спорт» (6+).
22.55 «На стороне закона» (16+).
23.10 «Деловые факты» (12+).
23.15 «Тема дня» (12+).
0.15 «Край казачий» (12+).
0.30 «Геолокация — отдых» (6+).
0.35 «Факты. Мнение» (12+).
0.50 «Деловые факты» (12+).
1.00 «Факты 24» (12+).
1.45 «Факты. Спорт» (6+).
1.55 «Геолокация — отдых» (6+).
2.00 «Через край» (16+).
3.00 «Культурная навигация» (12+).
3.25 «Деловые факты» (12+).
3.40 «Интервью» (6+).
3.45 «Факты. Мнение» (12+).
4.00 «Тема дня» (12+).
4.55 «Факты. Мнение» (12+).
5.10 «Интервью» (6+).

Четверг 31 декабря
5.30 Мультфильмы (12+).
10.20 Х/ф «Мамы-3» (16+).
12.00 «Хороший Новый год» (6+).
13.00 «Спорт. Итоги» (6+).
14.00 «На 2 голоса. Первое радио» (12+).
14.55 «Поздравление губернатора Краснодарского края В.И.Кондратьева».
15.00 «Хороший Новый год» (6+).
15.55 «Зачем лететь дальше?» (12+).
16.15 Х/ф «Зигзаг удачи» (16+).
17.50 Х/ф «С Новым годом, мамы!» (16+).
19.25 «Поздравление губернатора Краснодарского края В.И.Кондратьева».
19.30 «Факты 24».
20.30 «Культурная навигация» (12+).
21.00 «Новогодний огонек» (6+).
21.50 «Геолокация — отдых» (6+).
22.00 «Факты 24».
23.00 «Хороший Новый год» (6+).
23.50 «Поздравление губернатора Краснодарского края В.И.Кондратьева».
23.55 «Новогоднее обращение Президента РФ В. В. Путина».
0.00 «Больше, чем отдых. Звездный десант» (12+).

Пятница 1 января
5.30 «Истории с географией» (12+).
6.25 М/ф «Фиксики» (6+).
6.55 М/ф «Маша и Медведь» (6+).
7.30 Мультфильмы (12+).
09.00 Х/ф «Золотой гусь» (12+).
10.10 «Зачем лететь дальше?» (12+).
10.20 Концерт «Мелодии, сошедшие с экрана» (12+).
12.00 Х/ф «Мамы-3» (16+).
13.40 Х/ф «С Новым годом, мамы!» (16+).
15.10 «ТОП 5» (12+).
15.30 «Пойдем со мной» (6+).
16.00 «Культурная навигация» (12+).
16.30 «Больше, чем отдых. Звездный десант» (12+).
17.00 «Истории с географией» (12+).
17.30 «Тема дня. Итоги года» (12+).
18.00 «Комеди Кубань-шоу» (12+).
19.00 Р/с «Новогоднее счастье» (16+).
22.45 Концерт «Кабы не было зимы» (12+).
23.45 «Тема дня. Итоги года» (12+).
0.15 «Пойдем со мной» (6+).
0.50 «Культурная навигация» (12+).
1.15 «Больше, чем отдых. Звездный десант» (12+).
1.45 «Истории с географией» (12+).
2.10 Д/ф «Лавина» (12+).
3.05 Д/ф «Кубанское море. Чашка с туманом» (12+).
3.45 «Геолокация — отдых» (6+).
3.50 Х/ф «Жар-птица» (12+).

Суббота 2 января
5.30 «Истории с географией» (12+).
6.25 М/ф «Фиксики» (6+).
6.55 М/ф «Маша и Медведь» (6+).
7.30 Мультфильмы (12+).
09.00 Х/ф «Жар-птица» (12+).
10.35 «ТОП 5» (12+).
10.55 «Геолокация — отдых» (6+).
11.00 «Тема дня. Итоги года» (12+).
11.30 Р/с «Новогоднее счастье» (16+).
15.15 «Зачем лететь дальше?» (12+).
15.30 «Пойдем со мной» (6+).
16.00 «Культурная навигация» (12+).
16.30 «Больше, чем отдых. Звездный десант» (12+).
17.00 «Истории с географией» (12+).
17.30 «Тема дня. Итоги года» (12+).
18.00 Концерт «Кабы не было зимы» (12+).
19.00 Концерт ансамбля «Адажио» (12+).
20.00 Р/с «Орлова и Александров» (16+).
23.45 «Тема дня. Итоги года» (12+).
0.15 «Пойдем со мной» (6+).
0.50 «Культурная навигация» (12+).
1.15 «Больше, чем отдых. Звездный десант» (12+).
1.45 «Истории с географией» (12+).
2.10 Концерт «Казачья удаль» (12+).
4.15 Х/ф «Золотой гусь» (12+).

Воскресенье 3 января
5.30 «Истории с географией» (12+).
6.25 М/ф «Фиксики» (6+).
6.55 М/ф «Маша и Медведь» (6+).
7.30 Мультфильмы (12+).
09.00 Х/ф «Волшебный кошелек» (12+).
10.20 «Зачем лететь дальше?» (12+).
10.35 «ТОП 5» (12+).
10.55 «Геолокация — отдых» (6+).
11.00 «Тема дня. Итоги года» (12+).
11.30 Р/с «Орлова и Александров» (16+).
15.10 «ТОП 5» (12+).
15.30 «Пойдем со мной» (6+).
16.00 «Культурная навигация» (12+).
16.30 «Больше, чем отдых. Звездный десант» (12+).
17.00 «Истории с географией» (12+).
17.30 «Тема дня. Итоги года» (12+).
18.00 Концерт «Казачья удаль» (12+).
20.00 Р/с «Орлова и Александров» (16+).
23.45 «Тема дня. Итоги года» (12+).
0.15 «Пойдем со мной» (6+).
0.50 «Культурная навигация» (12+).
1.15 «Больше, чем отдых. Звездный десант» (12+).
1.45 «Истории с географией» (12+).
2.10 Концерт «Кабы не было зимы» (12+).
3.00 Концерт ансамбля «Адажио» (12+).
3.50 «Зачем лететь дальше?» (12+).
4.05 Х/ф «Волшебный кошелек» (12+).

ОТР — Кубань 24

Понедельник 28 декабря
6.00 «Факты 24».
6.15 «Факты. Мнение» (12+).
6.30 «Факты 24».
6.40 «Край казачий» (12+).
6.55 «Геолокация-отдых» (6+).
7.00 «Факты 24».
7.10 «Хорошее утро» (6+).
7.30 «Факты 24».
7.40 «Хорошее утро» (6+).
8.00 «Факты 24».
8.15 «История болезни» (16+).
8.30 «Факты 24».
8.40 «Зачем лететь дальше?» (12+).
8.55 «Геолокация-отдых» (6+).

17.00 «Факты 24».
17.05 «Интервью» (6+).
17.15 «Геолокация-отдых» (6+).
17.25 «Факты. Мнение» (12+).
17.40 «Деловые факты» (12+).
17.45 «Культурная навигация» (12+).
18.10 «Факты. Спорт» (6+).
18.20 «На стороне закона» (16+).
18.30 «Факты 24».

Вторник 29 декабря
6.00 «Факты 24».
6.15 «Факты. Мнение» (12+).
6.30 «Факты 24».
6.40 «История болезни» (16+).
6.55 «Геолокация-отдых» (6+).
7.00 «Факты 24».
7.10 «Хорошее утро» (6+).
7.30 «Факты 24».
7.40 «Хорошее утро» (6+).
8.00 «Факты 24».
8.15 «Горячая линия» (16+).
8.30 «Факты 24».
8.40 «Край казачий» (12+).
8.55 «Геолокация-отдых» (6+).

17.00 «Факты 24».
17.05 «Интервью» (6+).
17.15 «Работаю на себя» (12+).
17.25 «Факты. Мнение» (12+).
17.40 «Деловые факты» (12+).
17.45 «Край аграрный» (12+).
18.10 «Факты. Спорт» (6+).
18.20 «На стороне закона» (16+).
18.30 «Факты 24».

Среда 30 декабря
6.00 «Факты 24».
6.15 «Факты. Мнение» (12+).
6.30 «Факты 24».
6.40 «Работаю на себя» (12+).
6.55 «Геолокация-отдых» (6+).
7.00 «Факты 24».
7.10 «Хорошее утро» (6+).
7.30 «Факты 24».
7.40 «Хорошее утро» (6+).
8.00 «Факты 24».
8.15 «Пойдем со мной» (6+).
8.30 «Факты 24».
8.40 «Горячая линия» (16+).
8.55 «Геолокация-отдых» (6+).

17.00 «Факты 24».
17.05 «Интервью» (6+).
17.15 «Край казачий» (12+).
17.25 «Факты. Мнение» (12+).
17.40 «Деловые факты» (12+).
17.45 «Больше, чем отдых. Звездный десант» (12+).
18.10 «Факты. Спорт» (6+).
18.20 «На стороне закона» (16+).
18.30 «Факты 24».

Четверг 31 декабря
6.00 «Спорт. Итоги» (6+).
6.55 Д/ф «Кубанское море. Чашка с туманом» (12+).
7.35 «Культурная навигация» (12+).
8.00 «Хороший Новый год» (6+).
8.55 «Поздравление губернатора Краснодарского края В.И.Кондратьева».

17.00 «Поздравление губернатора Краснодарского края В.И.Кондратьева».
17.00 «Факты 24».
18.00 «Зачем лететь дальше?» (12+).
18.15 «Культурная навигация» (12+).
18.40 «Зачем лететь дальше?» (12+).
18.55 «Поздравление губернатора Краснодарского края В.И.Кондратьева».

Пятница 1 января
6.00 «Пойдем со мной» (6+).
6.10 «Больше, чем отдых. Звездный десант» (12+).

17.00 «Культурная навигация» (12+).
17.25 «Больше, чем отдых. Звездный десант» (12+).
17.50 «Истории с географией» (12+).
18.20 «Пойдем со мной» (6+).
18.30 «Тема дня. Итоги года» (12+).

Суббота 2 января
6.00 «Истории с географией» (12+).
7.00 «Пойдем со мной» (6+).
7.15 «Тема дня. Итоги года» (12+).
7.40 «Культурная навигация» (12+).
8.30 «Больше, чем отдых. Звездный десант» (12+).

17.00 «Культурная навигация» (12+).
17.25 «Больше, чем отдых. Звездный десант» (12+).
17.50 «Истории с географией» (12+).
18.20 «Пойдем со мной» (6+).
18.30 «Тема дня. Итоги года» (12+).

Воскресенье 3 января
6.00 «Истории с географией» (12+).
7.00 «Пойдем со мной» (6+).
7.15 «Тема дня. Итоги года» (12+).
7.40 «Культурная навигация» (12
8.30 «Больше, чем отдых. Звездный десант» (12+).

17.00 «Культурная навигация» (12+).
17.25 «Больше, чем отдых. Звездный десант» (12+).
17.50 «Истории с географией» (12+).
18.20 «Пойдем со мной» (6+).
18.30 «Тема дня. Итоги года» (12+).

УВАЖАЕМЫЕ ТЕЛЕЗРИТЕЛИ, В ПРОГРАММЕ ВОЗМОЖНЫ ИЗМЕНЕНИЯ

Спортивная ДОСКА ПОЧЁТА школы № 18

Мы – за здоровый образ жизни!

Роман Аршакян
6 «В» класс

Выпускник филиала академии ФК «Краснодар» в Славянске-на-Кубани, 2013–2020. Тренер Сергей Евгеньевич Зверев. В 2019 году играл за сборную Краснодара, которая стала победителем турнира и обладателем кубка «Hopes Cup» в г. Сочи. На данный момент является основным игроком команды, нападающим ФК «Кубань», г. Краснодар.

Юлия Бабакина
9 «Б» класс

Занимается пауэрлифтингом 2 года. Чемпионка России, Европы и мира по пауэрлифтингу. Тренер Артём Шеховцов.

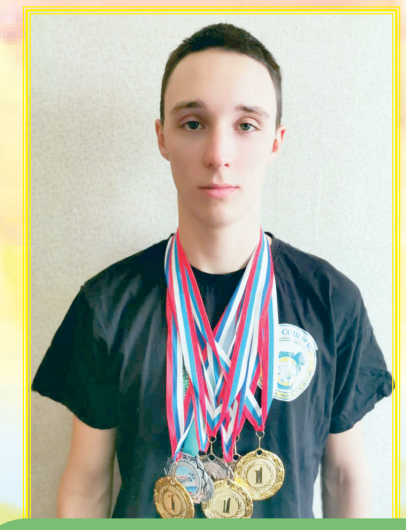

Михаил Бурбыка
10 «А» класс

Занимается легкой атлетикой в ДЮСШ №1 им. С.Т.Шевченко 10 лет. Становился призером и чемпионом первенства края по легкой атлетике. Тренер Евгений Павлович Михайличенко.

Алена Галенко
8 «А» класс

Занимается настольным теннисом 7 лет в ДЮСШ «Юность». Входит в состав сборной Краснодарского края, неоднократная победительница и призер районных, краевых и республиканских соревнований. Тренер Владимир Григорьевич Черняк.

Виктория Дорофеева
6 «В» класс

Занимается настольным теннисом в ДЮСШ «Юность», имеет 3 взрослый разряд по настольному теннису. В 2019 году заняла 3 место в женской паре на чемпионате Краснодарского края в своей возрастной категории, также была призером первенства Славянского района по настольному теннису. Тренер Вадим Валентинович Крылов.

Дмитрий Коленко
9 «А класс

С 11 лет занимается футболом в ДЮСШ «Виктория». Дмитрий и его команда являются неоднократными призерами первенства Краснодарского края по футболу. Тренер Алексей Викторович Денисов.

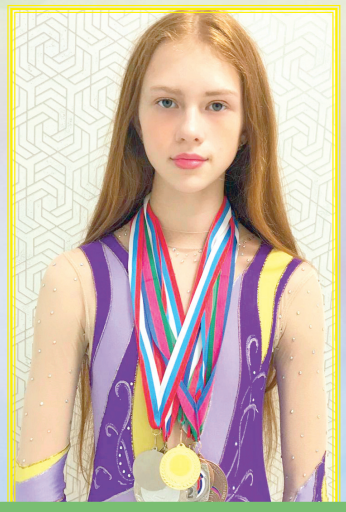

Арина Филиппова
9 «В класс

Занимается с 4 лет спортивной гимнастикой в ДЮСШ №1 им. С.Т.Шевченко. Входит в состав сборной Славянского района, которая является призером краевых соревнований. Тренер Анна Николаевна Захарчук.

Софья Хильченко
5 «Б» класс

Занимается спортивной гимнастикой с трех с половиной лет в ДЮСШ №1 им. С.Т.Шевченко. Завоевала 13 медалей и 2 кубка. Вошла в состав сборной Краснодарского края по спортивной гимнастике. Тренеры Екатерина Эдуардовна Ширякова и Марина Васильевна Кукарека.

Александр Шиянов
9 «А» класс

Занимается в школе восточных единоборств «Ирбис» по направлению кикбоксинг. Имеет большое количество наград. Александру из-за травмы пришлось отказаться от спорта на целый год, но после восстановления он вернулся к тренировкам. Тренер Артур Юрьевич Бурдин.

Никита Шелков
9 «А» класс

Занимается на отделении легкой атлетики в ДЮСШ №1 им. С.Т.Шевченко. Участник, призер краевых соревнований.Тренеры Людмила Гертрудовна Баранова и Татьяна Федоровна Полнова.

Р Е Ш Е Н И Е
Совета Кировского сельского поселения
Славянского района
Шестнадцатая сессия
четвертого созыва
26 ноября 2020 г. № 5

О бюджете муниципального образования Кировского сельского поселения Славянского района на 2021 год

В соответствии со статьей 184.1 Бюджетного кодекса Российской Федерации, Федеральным законом от 06 октября 2003 года №131-ФЗ «Об общих принципах организации местного самоуправления в Российской Федерации», Положением о бюджетном процессе в муниципальном образовании Кировское сельское поселение Славянского района Совет Кировского сельского поселения Славянского района решил:

Статья 1

1. Утвердить основные характеристики бюджета Кировского сельского поселения (далее — бюджет поселения) на 2021 год:

1) общий объем доходов в сумме 54 765,1тыс. рублей;

2) общий объем расходов в сумме 56 465,1 тыс. рублей;

3) общий объем бюджетных ассигнований, направляемых на исполнение публичных нормативных обязательств, в сумме 160,0 тыс. рублей.

4) верхний предел муниципального внутреннего долга муниципального образования Кировское сельское поселение на 1 января 2022 года в сумме 1700,0 рублей, в том числе верхний предел долга по муниципальным гарантиям в сумме 0,0 тыс. рублей, сумму на обслуживание муниципального долга утвердить в размере 1700,0 тыс.рублей;

5) дефицит бюджета в сумме 1700,0 тыс. рублей.

Статья 2

1. Утвердить главным администратором доходов и источников финансирования дефицита бюджета Кировского сельского поселения по коду 992 — администрацию Кировского сельского поселения Славянского района.

2. Утвердить перечень и коды главных администраторов доходов местного бюджета, источников финансирования дефицита местного бюджета, закрепляемые за ним виды (подвиды) доходов местного бюджета и коды классификации источников финансирования дефицита местного бюджета согласно приложению №1 к настоящему Решению.

3. Утвердить коды главных администраторов доходов — органов государственной власти Краснодарского края и органов муниципального образования Славянский район на 2021 год согласно приложению № 2 к настоящему Решению.

4. Утвердить нормативы распределений доходов в бюджет Кировского сельского поселения на 2021 год согласно приложению №3 к настоящему Решению.

Статья 3

1.Утвердить объем поступлений доходов в местный бюджет по кодам видов (подвидов) доходов и классификации операций сектора государственного управления, относящихся к доходам бюджета на 2021 год, в суммах согласно приложению № 4 к настоящему Решению .

Статья 4

1. Утвердить объем бюджетных ассигнований дорожного фонда Кировского сельского поселения на 2021 год в сумме 18615,0 тыс. рублей.

2. Средства дорожного фонда направляются на финансирование мероприятий в соответствии с Порядком формирования и использования бюджетных ассигнований дорожного фонда Кировского сельского поселения, утвержденного решением шестьдесят четвертой сессии Совета Кировского сельского поселения Славянского района от 28 октября 2013 года № 3.

3. Средства от сдачи в аренду муниципального имущества, переданного в оперативное управление муниципальным учреждениям муниципального образования Славянский район (за исключением автономных учреждений), поступают в доход бюджета Кировского сельского поселения Славянского района.

Статья 5

1. Утвердить распределение бюджетных ассигнований по разделам и подразделам классификации расходов бюджета на 2021 год согласно приложению № 5 к настоящему Решению.

2. Утвердить ведомственную структуру расходов местного бюджета на 2021 год согласно приложению № 6 к настоящему Решению.

3. Утвердить распределение бюджетных ассигнований по целевым статьям (муниципальным программам Кировского сельского поселения и непрограммным направлениям деятельности), группам видов расходов классификации расходов бюджета сельского поселения на 2021 год согласно приложению № 7 к настоящему Решению.

4. Утвердить источники внутреннего финансирования дефицита местного бюджета, перечень статей и видов источников финансирования дефицита бюджета на 2021 год согласно приложению № 8 к настоящему Решению.

5. Утвердить объем межбюджетных трансфертов, предоставляемых другим бюджетам бюджетной системы Российской Федерации на 2021 год, в сумме 155,6 тыс. рублей согласно приложению № 9 к настоящему Решению.

6. Утвердить объем межбюджетных трансфертов, получаемых из других бюджетов бюджетной системы Российской Федерации на 2021 год в сумме 37395,1 тыс. рублей согласно приложению № 10 к настоящему постановлению.

Статья 6

Установить, что:

1. Не использованные по состоянию на 1 января 2021 года остатки межбюджетных трансфертов, полученных в форме субсидий, субвенций и иных межбюджетных трансфертов, имеющих целевое назначение, подлежат возврату в бюджет, из которого были получены, в порядке, установленном министерством финансов Краснодарского края.

В соответствии с решениями главных администраторов доходов от возврата остатков целевых средств не использованные по состоянию на 1 января 2021 года остатки межбюджетных трансфертов, полученных в форме субсидий, субвенций и иных межбюджетных трансфертов, имеющих целевое назначение, могут быть направлены на те же цели при наличии потребности в указанных трансфертах в порядке, установленном министерством по финансам, бюджету и контролю Краснодарского края.

Статья 7

1. В соответствии со статьей 35 Бюджетного кодекса Российской Федерации при наличии кассового разрыва бюджета муниципального образования Кировское сельское поселение разрешить отвлечение временно свободных средств, выделенных из краевого бюджета на расходы местного бюджета, с обязательным последующим восстановлением в течение текущего финансового года.

2. Остатки средств местного бюджета, сложившиеся на 1 января 2021 года, в полном объеме (за исключением целевых краевых и федеральных средств) могут направляться в 2021 году на покрытие временных кассовых разрывов, возникающих в ходе исполнения бюджета Кировского сельского поселения Славянского района.

Статья 8

1. Предусмотреть в составе расходов бюджета муниципального образования Кировское сельское поселение резервный фонд в сумме 10,0 тысяч рублей.

Статья 9

1. Установить, что администрация муниципального образования Кировское сельское поселение не вправе принимать решения, приводящие к увеличению в 2021 году штатной численности муниципальных служащих, за исключением случаев принятия решений о наделении органов исполнительной власти муниципального образования Кировское сельское поселение дополнительными функциями, требующими увеличения штатной численности, а также ликвидации подведомственных органам исполнительной власти муниципального образования Кировское сельское поселение муниципальных учреждений.

2. Предусмотреть бюджетные ассигнования в целях повышения средней заработной платы (должностных окладов) работников муниципального казённого учреждения культуры Дом культуры «Кировский» с 1 января 2021 года на 4,6 процента.

Статья 10

1. Утвердить программу муниципальных внутренних заимствований муниципального образования Кировское сельское поселение на 2021 год согласно приложению № 11 к настоящему Решению.

2. Установить предельный объем муниципального внутреннего долга муниципального образования Кировское сельское поселение на 2021 год — в сумме 1700,0 тыс. рублей.

3. Установить предельный объем расходов на обслуживание муниципального долга муниципального образования Кировское сельское поселение на 2021 год — в сумме 170,0 тыс. рублей.

4. Утвердить программу муниципальных гарантий муниципального образования Кировское сельское поселение в валюте Российской Федерации на 2021 год согласно приложению № 12 к настоящему Решению.

5. Утвердить перечень муниципальных программ муниципального образования Кировское сельское поселение на 2021 год согласно приложению № 13 к настоящему Решению.

6. Установить, что до 1 января 2021 года при предоставлении муниципальных гарантий предоставляется обеспечение регрессных требований гаранта к принципалу в размере не менее 100 процентов от размера предоставляемой гарантии.

7. Установить объем публичных нормативно-правовых обязательств в сумме 160 тыс. рублей.

Статья 11

1. Установить в соответствии с п.3 ст.217 БК РФ следующие основания для внесения изменений в показатели сводной бюджетной росписи бюджета Кировского сельского поселения без внесения изменений в настоящее Решение, связанные с особенностями исполнения местного бюджета и (или) перераспределения бюджетных ассигнований между главными распорядителями средств бюджета Кировское сельское поселение:

1) направление не использованных в 2021 году межбюджетных трансфертов, полученных в форме субсидий, субвенций и иных межбюджетных трансфертов, имеющих целевое назначение, на цели, соответствующие условиям получения указанных средств;

2) изменение наименования главного распорядителя бюджетных средств и (или) изменение структуры исполнительных органов муниципального образования Кировское сельское поселение;

3) детализация кодов целевых статей;

4) изменение и (или) уточнение бюджетной классификации.

2. Учесть, что в 2021 году кассовое обслуживание исполнения местного бюджета осуществляется Управлением Федерального казначейства по Краснодарскому краю.

Статья 12

1. Установить, что средства, полученные от платных услуг казенными учреждениями, зачисляются в бюджет муниципального образования Кировское сельское поселение Славянского района.

2. Средства в валюте Российской Федерации, поступающие во временное распоряжение казенных учреждений в соответствии с законодательными и иными нормативными правовыми актами Российской Федерации, и нормативными правовыми актами муниципального образования Кировское сельское поселение, учитываются на лицевых счетах, открытых им в финансовом управлении муниципального образования Славянский район, в порядке, установленном финансовым управлением.

Статья 13

1. Установить, что заключение и оплата муниципальными учреждениями и органами местного самоуправления муниципального образования договоров, исполнение которых осуществляется за счет средств местного бюджета, производятся в пределах утвержденных им лимитов бюджетных обязательств в соответствии с ведомственной, функциональной и экономической классификациями расходов местного бюджета с учетом принятых и неисполненных обязательств.

2. Установить, что расходование средств местного бюджета осуществляется при условии соблюдения требований, предъявляемых к размещению заказов на поставки товаров, выполнение работ, оказания услуг для государственных и муниципальных нужд.

3. Нормативные и иные правовые акты органов местного самоуправления муниципального образования, влекущие дополнительные расходы за счет средств местного бюджета на 2021 год, а также сокращающие его доходную базу, реализуются и применяются только при наличии соответствующих источников дополнительных поступлений в местный бюджет и (или) при сокращении расходов по конкретным статьям местного бюджета на 2021 год, а также после внесения соответствующих изменений в настоящее решение.

В случае если реализация правового акта частично (не в полной мере) обеспечена источниками финансирования в местном бюджете, такой правовой акт реализуется и применяется в пределах средств, предусмотренных на эти цели в местном бюджете на 2021 год.

Статья 14

1. Остатки средств местного бюджета, сложившиеся на 1 января 2021 года, в полном объеме (за исключением целевых федеральных средств) могут направляться в 2021 году на покрытие временных кассовых разрывов, возникающих в ходе исполнения бюджета муниципального образования Кировское сельское поселение.

Статья 15

1. Нормативные правовые акты муниципального образования Кировское сельское поселение подлежат приведению в соответствие с настоящим Решением в двухмесячный срок со дня вступления в силу настоящего Решения.

Статья 16

Настоящее решение подлежит опубликованию и вступает в силу с 01 января 2021 года.

Е.В.Леонов, глава администрации Кировского сельского поселения Славянского района.

С полным текстом решения можно ознакомиться в информационно-телекоммуникационной сети Интернет по адресу: http: / /kirselpos.ru /

®

Заключение о результатах публичных слушаний

22 декабря 2020 года г. Славянск-на-Кубани

Публичные слушания назначены постановлением администрации муниципального образования Славянский район от 07 декабря 2020 года № 2780.

Тема публичных слушаний: «Проект бюджета муниципального образования Славянский район на 2021 год и плановый период 2022 и 2023 годов».

Место проведения публичных слушаний: г.Славянск-на-Кубани, ул. Красная,22, зал заседаний.

Дата проведения публичных слушаний: 21 декабря 2020 года.

В обсуждении «Проекта бюджета муниципального образования Славянский район на 2021 год и плановый период 2022 и 2023 годов» приняли участие жители района, представители трудовых коллективов.

Замечаний и предложений по «Проекту бюджета муниципального образования Славянский район на 2021 год и плановый период 2022 и 2023 годов» на публичных слушаниях не поступило.

Комиссия по подготовке и проведению публичных слушаний рекомендует к рассмотрению на депутатских комиссиях и утверждению на сессии Совета муниципального образования Славянский район «Проект бюджета муниципального образования Славянский район на 2021 год и плановый период 2022 и 2023 годов».

Г.В.Литовка, председатель комиссии.
В.П.Пахарь, секретарь комиссии.

На 21 сессии Совета Анастасиевского сельского поселения Славянского района принято решение от 17.12.2020 г. № 5 «О внесении изменений в решение Совета Анастасиевского сельского поселения Славянского района от 21.11.2019 г. № 3 «О бюджете Анастасиевского сельского поселения Славянского района на 2020 год». С полным текстом можно ознакомиться в информационно-телекоммуникационной сети Интернет по адресу: http:// adm-anastasievskaya.ru.

®

Оформите офисную подписку на газету «Заря Кубани» с любого периода всего за 500 рублей.

К сведению

Выплата пенсии «Почтой России» в новогодние праздники

Выплатные дни	Отделения почтовой связи края, даты по графику, за которые производится оплата	Отделения почтовой связи края, 3-х разовая доставка (Вт, Чт, Сб)	Отделения почтовой связи края, 3-х разовая доставка (Пн, Ср, Пн)
29 декабря	3	3	3
4 января	-	-	4, 5
5 января	4,5	4, 5, 6, 7	-
6 января	6,7	-	6, 7
7 января	-	-	-
8 января	8,9	-	8, 9, 10
9 января	10,11	8,9, 10	-
10 января	-		-
11 января	-		11, 12
12 января	12	11, 12, 13	-

Управление ПФ Краснодарского края

О приложении «МЧС России»

С целью повышения уровня культуры безопасности специалистами информационно-аналитического центра МЧС России разработано мобильное приложение «МЧС России» (далее — приложение). Оно работает на операционных системах мобильных устройств iOS и Android и доступно для бесплатного скачивания по ссылкам: Google Play — https://plav.google.corn/store/apps/details?id=io.ritizens.security. App Store — https://apps.apple.com/app/id1SS0044766 .

Сервис разработан как личный помощник пользователя и поможет мгновенно найти информацию о действиях при чрезвычайной ситуации. В приложении пользователю доступен вызов службы спасения и определения геолокации, которой он может поделиться в случае необходимости. В любой момент пользователь сможет оперативно перейти на страницу официального интернет-портала МЧС России.

В настоящее время в приложении разработано шесть рубрик: **«Что делать», «МЧС рекомендует», «Первая помощь», «Карта рисков», «Проверь свою готовность», «Проверь свои знания»**. В перспективе в приложении будут реализованы новостная лента и онлайн-информирование о неблагоприятных погодных явлениях, в том числе штормовых предупреждениях. Кроме того, добавится функционал по регистрации туристических групп.

П.В.Онопченко, начальник МБУ «Управление по делам ГО и ЧС» муниципального образования Славянский район.

Об отмене единого налога на вменённый доход

С 2021 года отменяется применение системы налогообложения в виде единого налога на вмененный доход для отдельных видов деятельности (далее — ЕНВД).

Альтернативными специальными налоговыми режимами, наиболее благоприятными для перехода с ЕНВД, являются упрощенная система налогообложения (далее — УСН), патентная система налогообложения (далее — ПСН), налог на профессиональный доход (далее — НПД), единый сельскохозяйственный налог.

Организации и индивидуальные предприниматели, которые перестают быть налогоплательщиками ЕНВД и изъявившие желание перейти на УСН, могут представить уведомление в налоговые органы о переходе на УСН с 1 января 2021 года не позднее 31 декабря 2020 года.

При переходе на патентную систему с 1 января 2021 года продлен срок подачи заявления до 31 декабря 2020 года включительно (письмо ФНС России от 09.12.2020 № СД-4-3/20310@).

Налогоплательщики, не перешедшие на иные специальные налоговые режимы в установленные для этого сроки, автоматически переходят с 1 января 2021 года на общий режим налогообложения.

Кроме того, в целях комфортного перехода субъектов малого предпринимательства с ЕНВД на ПСН принят Федеральный Закон от 23 ноября 2020 г. № 373-ФЗ «О внесении изменений в главы 26.2 и 26.5 части второй Налогового кодекса Российской Федерации и статью 2 Федерального Закона «О применении контрольно-кассовой техники при осуществлении расчетов в Российской Федерации» (далее — Закон), которым уточняются переходные положения для тех предпринимателей, которые применяли ЕНВД в 4 квартале 2020 года, и переходят на ПСН до вступления в силу соответствующих законов субъектов РФ. Базовая доходность и порядок расчета патента также установлены законом. Данная норма предусмотрена для четырех видов деятельности: розничная торговля, общепит, автостоянки и автосервисы. При этом такие патенты будут действовать до окончания указанного в них срока, но не позднее 31 марта 2021 года.

В.П.Пахарь, заместитель главы муниципального образования Славянский район, начальник финансового управления.

В возрасте 83 лет ушла из жизни Галина Ивановна Дейнега.

Она родилась в многодетной крестьянской семье на хуторе Маевском. С детства привыкла много работать, ведь у родителей было большое хозяйство. Ей довелось пережить ужасы фашисткой оккупации: на глазах румынский солдат расстрелял её деда. Отец же прошел всю Великую Отечественную войну и вернулся домой. Все тяжелые и страшные события не сломили Галину Ивановну, не заставили её душу очерстветь. Она была настоящей кубанской хозяйкой, хлебосольной, предупредительной, но в то же время волевой, умела настоять на своем.

Галина Ивановна практически всю жизнь трудилась в колхозе «Путь к коммунизму», была садчицей на кирпичном заводе. Уйдя на заслуженный отдых, посвятила себя внукам. Но восемь лет назад, перенеся два инсульта, инфаркт, стала частично ограничена в движениях, поэтому из дома выходила редко. Зато находила счастье в общении с родными, любимыми детьми, внуками и правнуками.

Болезнь забрала её так внезапно, и нет осознания того, что её не вернуть, всё еще кажется, что это расставание не на долго. Это невосполнимая утрата для нашей семьи. Но память о прекрасной доброй женщине, любящей маме, заботливой бабушке будет жить в наших сердцах всегда.

Дети, внуки, правнуки

Выражаем глубокие соболезнования главному редактору районной газеты «Заря Кубани» Владимиру Михайловичу Дейнеге в связи со смертью матери

ГАЛИНЫ ИВАНОВНЫ ДЕЙНЕГИ.

В эти тяжелые дни мы скорбим вместе с Вами, разделяем боль и горечь невосполнимой утраты.

Р.И Синяговский, глава Славянского района.
Г.В.Литовка, председатель Совета Славянского района.
В.В Чернявский, депутат ЗСК.

Памяти Оксаны Алексеевны Аношкиной

После тяжелой болезни в возрасте 49 лет ушла из жизни

ОКСАНА АЛЕКСЕЕВНА АНОШКИНА,

директор коррекционной школы № 15 г. Славянска-на-Кубани.

Оборвалась жизнь человека, много и плодотворно трудившегося в отрасли образования Славянского района.

Свою трудовую деятельность она начала в 1990 году старшей вожатой школы № 10 п. Голубая Нива. Затем работала директором школы № 14 х. Прикубанского Славянского района. Более пяти лет она отдала службе в органах МВД, трудилась помощником депутата Законодательного Собрания Краснодарского края пятого созыва.

В 2015 году Оксана Алексеевна возглавила коррекционную школу № 15 г. Славянска-на-Кубани.

Её ценили и уважали за жизнелюбие, порядочность, добросовестность, трудолюбие, готовность всегда прийти на помощь. Оксана Алексеевна была человеком, обладающим большим опытом работы, переживающим за порученное дело, принципиальным, умеющим держать свое слово и отстаивать свою точку зрения, брать ответственность на себя и терпеливо работать на результат. Всю свою жизнь она служила порученному делу верно и преданно.

В памяти родных, друзей, коллег Оксана Алексеевна останется добрым и отзывчивым другом. Искренне скорбим и разделяем боль невосполнимой утраты. Сохраним память о ней в наших сердцах.

Выражаем глубокие соболезнования родным и близким О.А.Аношкиной.

Уходят те, кто дорог и любим.
Внезапно, безвозвратно, безнадежно.
Как трудно сердцем пережить людским
И осознать... (почти что невозможно).

В.В.Чернявский, депутат Законодательного Собрания Краснодарского края.
О.А.Дорошко, начальник управления образования муниципального образования Славянский район.
З.Л.Колотенко, председатель Славянской районной организации профсоюза работников образования и науки РФ.
Коллеги

СОУЧРЕДИТЕЛИ: ООО «Редакция газеты «Заря Кубани», администрация муниципального образования Славянский район, ООО «Газетное издательство «Периодика Кубани».
ИЗДАТЕЛЬ: ООО «Редакция газеты «Заря Кубани», 353560, г.Славянск-на-Кубани, ул. Отдельская, 257 (веб-сайт: www.zaryakubani.ru; e-mail: zarya-kubani@mail.ru).
Газета набрана и сверстана на компьютерном комплексе редакции и отпечатана в ОАО «Печатный двор Кубани» (350072, г.Краснодар, ул.Тополиная, 19). Печать офсетная. Выпуск издания осуществляется при финансовой поддержке Федерального агентства по печати и массовым коммуникациям.

Газета зарегистрирована Управлением Федеральной службы по надзору в сфере связи, информационных технологий и массовых коммуникаций по Южному федеральному округу 27.09.2013 г. Свидетельство ПИ № ТУ23-01178.

Мнение редакции может не совпадать с позицией авторов материалов. Ответственность за содержание рекламы несут рекламодатели. Материалы, помеченные знаком ®, публикуются на правах рекламы.

Генеральный директор, главный редактор Владимир Михайлович Дейнега
Выпускающий редактор Анна Олеговна Коробко (тел. 2-17-46)
АДРЕС РЕДАКЦИИ И ИЗДАТЕЛЯ: 353560, г. Славянск-на-Кубани, ул. Отдельская, 257
ТЕЛЕФОНЫ РЕДАКЦИИ (код г. Славянска-н/К – 86146): приемная главного редактора — 4-28-18; зам. главного редактора — 2-17-46; корреспонденты — 2-17-34, 2-23-05; отдел рекламы и подписки — 2-17-42.

Подписной индекс: 00635
Газета выходит по четвергам.
Объем 5 п.л.
Подпись в печать по графику: 15.00, подписано фактически: 15.00.
ЗАКАЗ 4827
Тираж 4100 экз.
(в т.ч. 317 – эл. подписка)
4 651112 340018 20051

Знай наших!

Второе место на всероссийском конкурсе

Начальник управления по делам молодежи Олег Смольняков занял второе место на Всероссийском конкурсе профессионального мастерства.

Этот конкурс проводится ежегодно среди руководителей и специалистов, реализующих государственную молодежную политику. Из 85 регионов в финал вышли 12 начальников УДМ муниципалитетов — победителей региональных этапов.

Во время двухдневной борьбы в финале Олег Смольняков защищал стратегию реализации и модернизации молодежной политики на территории Славянского района: создание единой платформы, союза всех категорий молодежи с особым вниманием и подходом к вовлечению неорганизованной рабочей молодежи района. Также Олег Игоревич участвовал в коворкинге на умение ориентироваться в ситуациях «в моменте». Еще одним конкурсным пунктом была самопрезентация умений, навыков и плана личностного роста.

В итоге Олег Смольняков стал вторым (уступив коллеге из Брянска) в номинации «Руководитель органа местного самоуправления, реализующего государственную молодежную политику».

А.Котова

ОТКРЫТА ВАКАНСИЯ
В компанию **ООО «Снабимпэкс» требуется**
менеджер по продажам
в г. Славянск-на-Кубани со знанием рисового оборудования и возможности его обслуживания, настройки и регулировки.
Важные качества: внимательность, ответственность, точность, аккуратность, организаторские способности.
График работы 5/2 с 9.00 до 18.00, сб с 9.00 до 13.00.
Краснодарский край, г. Славянск-на-Кубани, Привокзальная ул., 17
✆ 89280385796, 89280385796@snabimp.ru

За покупками — на «Оптовый рынок»!

	опт.	розн.
Огурцы, Иран	от 80 ₽	от 120 ₽
Морковь	от 27 ₽	от 35 ₽
Хурма, Абхазия	от 120 ₽	от 150 ₽
Помидоры, Армения	от 105 ₽	от 150 ₽
Лук	от 16 ₽	от 25 ₽
Гранаты, Азербайджан	от 110 ₽	от 150 ₽
Капуста	от 13 ₽	от 25 ₽
Свёкла	от 22 ₽	от 30 ₽
Свинина	от 225 ₽	
Картофель	от 23 ₽	от 30 ₽
Мандарины, Абхазия	от 50 ₽	от 80 ₽
Говядина	от 350 ₽	

➡ Удобный подъезд
➡ Большая бесплатная парковка
г. Славянск-на-Кубани, ул. Красная, 145/1 (на выезде из города в сторону ст. Анастасиевской).

Болельщики

Виктор Дубенцов о времени, футболе и о себе

Где может назначить встречу истинный футбольный болельщик? Конечно, на стадионе! Хмурым пасмурным пятничным днем здесь было пусто: утренние физкультурники уже ушли, а юные футболисты еще не пришли.

Командный дух

— Наш Совхозный можно назвать одним из самых спортивных мест района. Две футбольные школы, парк с тренажерами, велосипедная дорожка появилась, — радуется Виктор Иванович Дубенцов. – Да и в Прибрежном поселении в каждом поселке стадион, недавно отличную площадку открыли в школе № 8. В моем детстве таких условий не было. Но от этого мы спорт меньше не любили.

Родился мой собеседник на х. Александровском Усть-Лабинского района. В школе был отличником, увлекался волейболом. Роста он маленького, поэтому вышел из него отличный распасовщик.

— Приехали к нам двое студентов-практикантов из краснодарского института культуры – очень многому хуторскую детвору научили, объединили мальчишек, — вспоминает он. — Однажды у нас игра, а отец не отпускает: надо саман чистить. Всей командой пришли за меня просить. А отец: «Вот и помогите Виктору!». Мигом в десятки рук выполнили работу и помчались на площадку. Вот что значит командный дух!

Но главным увлечением был футбол. Центральный нападающий Дубенцов в сборной школы был капитаном. Взяли его и в колхозную.

— Мне четырнадцать, а в команде взрослые дядьки, но поверили в меня, — и сейчас с гордостью говорит Виктор Иванович. — Мой крестный подметил: «Витька хитрый, стоит в штрафной один на один и так тихонечко низом пробивает — верный гол!». В футболе важно мышление. Есть ворота, есть две штанги, вот под штангу и надо бить!

От «Кубани» до «Краснодара»

Когда Виктор поступил в краснодарский зиповский техникум, спортом перестал заниматься, так как там была только баскетбольная команда. Но появилась другая страсть.

— Был у меня друг, Саша Челакьян, кандидат в мастера спорта по настольному теннису. Его мама работала билетершей на стадионе «Кубань». Саша умудрялся покупать детские билеты на матчи «Кубани». Так с 1964 года моим кумиром стала эта команда. Ни одного матча не пропускали.

Отслужил, женился. В 80 –е «Кубань» в высшей лиге играла. Ездили на матчи с шурином Анатолием Аксеновым. Когда появился «Краснодар», было любопытно, что за команда. Однажды решили посмотреть. Тогда стадион почти пустой был. Но понравилась организация – было много детей из академии. Теперь за «Краснодар» не только мы болеем, но и наши жены. Кстати, еще до женитьбы с будущей супругой ездили на затон, болели за женскую гандбольную команду. Люблю смотреть матчи с Михаилом Дроботенко, директором «Виктории». На стадионе он всегда выбирает места напротив штрафной, потому что здесь, как он утверждает, всё самое интересное завязывается.

Виктор Дубенцов освоил все тренажёры в парке

И комментатор он отличный! Раньше часто организованно ездили в Краснодар на баскетбол. Начальник управления по физической культуре и спорту Александр Прищепа набирал целый автобус спортсменов и болельщиков. На обратном пути устраивал «разбор полетов». Очень интересно!

Виктор Иванович утверждает, что болельщик он спокойный. Но в день, когда несколько игр, семья знает, что после двух тревожить его нельзя.

— У меня подписка на двадцать один спортивный канал. В основном, футбол смотрю. Бывает, что по телевизору идет пара матчей, а рядом – компьютер, там ещё. Вот так и болею, — улыбается он. — Не знаю почему, разонравился хоккей... Когда жили с супругой в Нижнем Тагиле, приехал к нам папа в гости. Пошли на матч. Открытая площадка. Холод. Он спрашивает, почему болельщики пьют. Говорю: «Сейчас поймешь!». Промерзли до костей на уральском морозе! Так отец мне валенки подарил, чтобы на хоккей ходил! Я их и на Кубань привез. Но тут не пригодились.

Здоровое поколение

Виктор Иванович рад тому, что в городе и районе у детей есть возможность выбрать вид спорта. Его старший внук Николай пробовал себя в тхэквандо, футболе, конном спорте. Сейчас – кандидат в мастера спорта по академической гребле.

Иван еще до школы ходил с бабушкой в библиотеку. Очень любил читать! И очень обижался, когда ему не давали книги для среднего школьного возраста. Понемногу занимался борьбой, регби, сейчас увлекся велоспортом. А еще он, как дед, тоже болельщик. Оформил паспорт болельщика, чтобы попасть на игру с «Севильей», даже на Евро-2020 в Питер билеты купили, но, увы... Особенность четырнадцатилетнего Ивана в том, что он знает о футболе всё. И даст комментарий по любому вопросу мирового футбола.

Семилетний Яша постигает азы футбола в школе «Краснодара», что располагается здесь же, в Совхозном. Занимается три раза в неделю, и уже делает успехи. Ульяна и Маша выбрали танцы, а у двухлетней Глаши – всё впереди.

Дедушка и сейчас подает внукам пример.

— Каждый день в парке хожу со скандинавскими палками три километра. Очень тоскливо было, когда его на карантин закрывали, но я выбрал другой маршрут и занятий не прекращал. Этот вид спорта схож с хождением на лыжах – важно правильно распределить нагрузку. Кроме того, на тренажерах в парке занимаюсь. И чувствую себя отлично!

Пока мы беседовали, несколько раз звонил телефон. В конце концов Виктор Иванович решил ответить. Оказывается, кум звонил, чтобы обсудить вчерашние хоккейный и футбольный матчи. Спортивная жизнь не терпит отлагательства! Даже когда болельщикам за семьдесят!

Ольга Благодарова